

Indicadores Demográficos 2018



Datos provisionales



**Junta de
Castilla y León**



INDICADORES DEMOGRÁFICOS. DATOS PROVISIONALES 2018

POBLACIÓN

Población y Número de Municipios por Tamaño del municipio de residencia.
Distribución porcentual de la población por Provincia de residencia según Tamaño del municipio de residencia. (gráfico)
Población por Nacionalidad, Provincia de residencia y Sexo. Razón de sexos.
Porcentaje de población extranjera por Provincia de residencia y Sexo.
Densidad de población por Provincia de residencia. (gráfico)
Pirámide de población. Castilla y León. (gráfico)
Distribución porcentual de la población por Nacionalidad y Provincia de residencia según Sexo.
Distribución porcentual de la población por Grupo de edad según Provincia de residencia.
Distribución porcentual de la población extranjera por Grupo de edad según Provincia de residencia.
Tasa de crecimiento poblacional por Provincia de residencia, Nacionalidad y Sexo.
Tasa de crecimiento vegetativo por Provincia de residencia y Sexo.
Tasa de crecimiento migratorio por Provincia de residencia y Sexo.
Índices poblacionales por Sexo y Provincia de residencia
 Índice de infancia
 Índice de juventud
 Índice de vejez
 Índice de envejecimiento
 Índice sobreenvejecimiento
 Nacidos por defunciones
 Índice reemplazo
 Índice de recambio de población activa
 Índice de dependencia global
 Índice de dependencia juvenil
 Índice de dependencia senil
Edad media de la población por Provincia de residencia y Sexo
Distribución porcentual de la población de españoles residentes en el extranjero por Sexo, Lugar de nacimiento y Continente de residencia según Provincia de inscripción.

NATALIDAD, FECUNDIDAD, MORTALIDAD Y NUPCIALIDAD

Natalidad y fecundidad

Nacimientos de madres residentes en Castilla y León por Edad de los progenitores. (gráfico)
Distribución porcentual de nacimientos de madres residentes en Castilla y León por Grupo de edad de la madre según Provincia de residencia de la madre.
Indicadores sobre natalidad y fecundidad por Provincia de residencia de la madre.
 Tasa bruta de natalidad
 Tasa general de fecundidad
 Índice sintético de fecundidad
 Tasa de reproducción
 Razón de sexos al nacimiento o Ratio de masculinidad al nacimiento
 Edad media de la madre al nacimiento
 Edad media de la madre al nacimiento del primer hijo
 Edad media del padre al nacimiento
 Porcentaje de nacidos de primer orden
 Porcentaje de nacidos de madre no casada
 Porcentaje de nacidos de madre extranjera
Tasa específica de fecundidad por Grupo de edad de la madre y Provincia de residencia de la madre.



INDICADORES DEMOGRÁFICOS. DATOS PROVISIONALES 2018

Mortalidad

Defunciones de residentes en Castilla y León por Edad. (gráfico)

Defunciones de residentes en Castilla y León por Edad y Sexo. (gráfico)

Distribución porcentual de defunciones de residentes en Castilla y León por Provincia de residencia según Sexo. Razón de masculinidad al fallecimiento por Provincia de residencia.

Distribución porcentual de defunciones de residentes en Castilla y León por Grupo de edad según Sexo y Provincia de residencia.

Distribución porcentual de defunciones de residentes en Castilla y León menores de un año por Tramo de edad según Sexo y Provincia de residencia.

Indicadores sobre mortalidad por Sexo y Provincia de residencia.

Tasa bruta de mortalidad / Tasa específica de mortalidad por Sexo

Tasa de mortalidad infantil

Tasa de mortalidad neonatal

Tasa de mortalidad neonatal temprana

Tasa de mortalidad neonatal tardía

Tasa de mortalidad postneonatal

Tasa de mortalidad fetal tardía

Tasa de mortalidad perinatal

Tasa de mortalidad estandarizada por Edad

Años de vida potencialmente perdidos

Edad media al fallecimiento

Esperanza de vida al nacer

Tasa específica de mortalidad por Sexo, Grupo de edad y Provincia de residencia.

Distribución porcentual de defunciones de residentes en Castilla y León por Causa de muerte según Sexo y Provincia de residencia.

Nupcialidad

Personas que han contraído matrimonio por Edad y Sexo. Castilla y León. (gráfico)

Distribución porcentual de matrimonios por Provincia de residencia del matrimonio según Tipo de matrimonio.

Indicadores sobre nupcialidad por Provincia de residencia del matrimonio.

Tasa bruta de nupcialidad

Tasa específica de nupcialidad. Varones

Tasa específica de nupcialidad. Mujeres

Edad media al matrimonio. Varones

Edad media al matrimonio. Mujeres

Edad media al primer matrimonio. Varones

Edad media al primer matrimonio. Mujeres

Tasa específica de nupcialidad por Grupo de edad y Provincia de residencia del matrimonio. Varones.

Tasa específica de nupcialidad por Grupo de edad y Provincia de residencia del matrimonio. Mujeres.

Tasa bruta de natalidad, mortalidad y nupcialidad por Provincia. Castilla y León. (gráfico)



POBLACIÓN

Población y Número de Municipios por Tamaño del municipio de residencia. Año 2018

Tamaño del municipio de residencia	Población		Nº de municipios	
	Dato	% sobre total	Dato	% sobre total
Capitales de provincia	1.032.445	42,85	9	0,40
Municipios no capitales de provincia	1.376.719	57,15	2.239	99,60
Hasta 100 habitantes	39.774	1,65	690	30,69
De 101 a 500 habitantes	257.446	10,69	1.103	49,07
De 501 a 1.000 habitantes	147.088	6,11	209	9,30
De 1.001 a 2.000 habitantes	162.987	6,77	119	5,29
De 2.001 a 5.000 habitantes	204.423	8,49	68	3,02
De 5.001 a 10.000 habitantes	239.769	9,95	36	1,60
De 10.001 a 20.000 habitantes	117.945	4,90	8	0,36
De 20.001 a 50.000 habitantes	142.048	5,90	5	0,22
De 50.001 a 100.000 habitantes	65.239	2,71	1	0,04
Total	2.409.164	100,00	2.248	100,00

FUENTE: D. G. de Presupuestos y Estadística de la Junta de Castilla y León con datos del INE, explotación de microdatos "Padrón municipal de habitantes a 01/01/2018".

Distribución porcentual de la población por Provincia de residencia según Tamaño del municipio de residencia. Año 2018

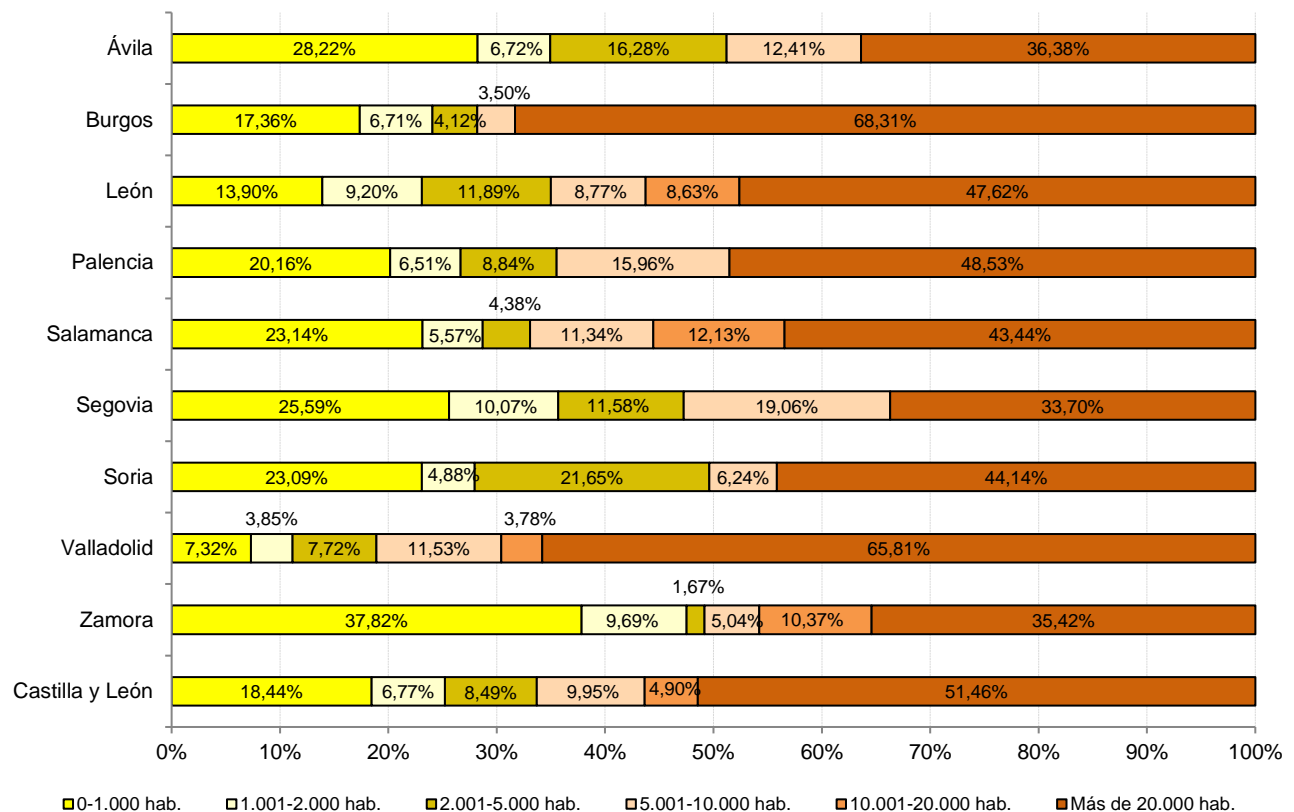

FUENTE: D. G. de Presupuestos y Estadística de la Junta de Castilla y León con datos del INE, explotación de microdatos "Padrón municipal de habitantes a 01/01/2018".



Población por Nacionalidad, Provincia de residencia y Sexo. Razón de sexos. Año 2018					
Nacionalidad	Provincia de residencia	Sexo			Razón de sexos
		Varón	Mujer	Total	
Española	Ávila	75.112	74.245	149.357	1,01
	Burgos	165.835	166.318	332.153	1,00
	León	216.577	228.676	445.253	0,95
	Palencia	77.221	78.526	155.747	0,98
	Salamanca	155.293	163.844	319.137	0,95
	Segovia	69.070	68.132	137.202	1,01
	Soria	41.143	40.484	81.627	1,02
	Valladolid	241.721	254.571	496.292	0,95
	Zamora	83.543	85.278	168.821	0,98
	Castilla y León	1.125.515	1.160.074	2.285.589	0,97
Extranjera	Ávila	4.426	4.715	9.141	0,94
	Burgos	12.502	12.415	24.917	1,01
	León	9.069	9.424	18.493	0,96
	Palencia	3.102	3.186	6.288	0,97
	Salamanca	5.772	6.564	12.336	0,88
	Segovia	7.909	8.231	16.140	0,96
	Soria	3.657	3.316	6.973	1,10
	Valladolid	11.635	11.924	23.559	0,98
	Zamora	2.776	2.952	5.728	0,94
	Castilla y León	60.848	62.727	123.575	0,97
Total	Ávila	79.538	78.960	158.498	1,01
	Burgos	178.337	178.733	357.070	1,00
	León	225.646	238.100	463.746	0,95
	Palencia	80.323	81.712	162.035	0,98
	Salamanca	161.065	170.408	331.473	0,95
	Segovia	76.979	76.363	153.342	1,01
	Soria	44.800	43.800	88.600	1,02
	Valladolid	253.356	266.495	519.851	0,95
	Zamora	86.319	88.230	174.549	0,98
	Castilla y León	1.186.363	1.222.801	2.409.164	0,97

FUENTE: D. G. de Presupuestos y Estadística de la Junta de Castilla y León con datos del INE, explotación de microdatos "Padrón municipal de habitantes a 01/01/2018".

Porcentaje de población extranjera por Provincia de residencia y Sexo. Año 2018			
Provincia de residencia	Sexo		
	Varón	Mujer	Total
Ávila	5,56	5,97	5,77
Burgos	7,01	6,95	6,98
León	4,02	3,96	3,99
Palencia	3,86	3,90	3,88
Salamanca	3,58	3,85	3,72
Segovia	10,27	10,78	10,53
Soria	8,16	7,57	7,87
Valladolid	4,59	4,47	4,53
Zamora	3,22	3,35	3,28
Castilla y León	5,13	5,13	5,13

FUENTE: D. G. de Presupuestos y Estadística de la Junta de Castilla y León con datos del INE, explotación de microdatos "Padrón municipal de habitantes a 01/01/2018".



Densidad de población por Provincia de residencia. Año 2018

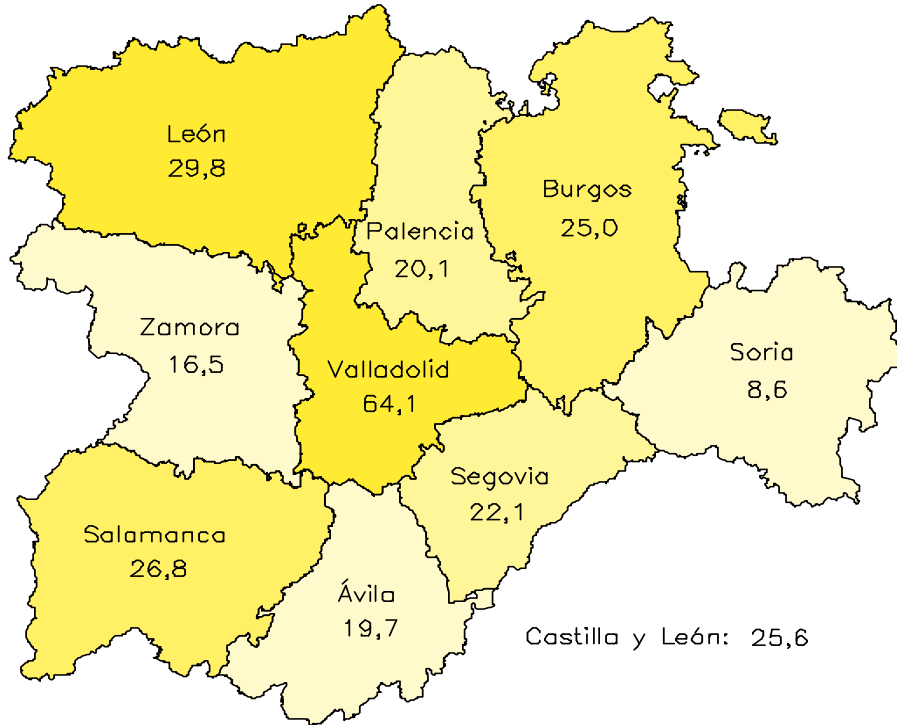

FUENTE: D. G. de Presupuestos y Estadística de la Junta de Castilla y León con datos del INE y del Instituto Geográfico Nacional, explotación de microdatos "Padrón municipal de habitantes a 01/01/2018" y "Extensión superficial".

Pirámide población. Castilla y León. Año 2018

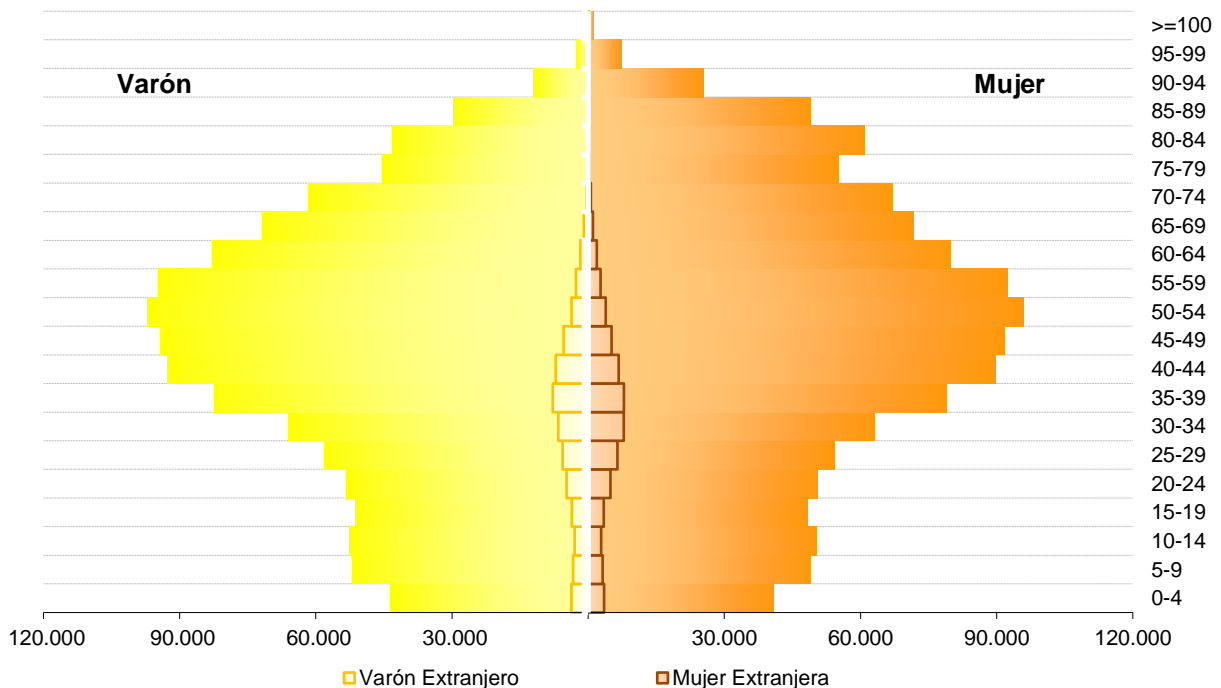

FUENTE: D. G. de Presupuestos y Estadística de la Junta de Castilla y León con datos del INE, explotación de microdatos "Padrón municipal de habitantes a 01/01/2018".



Distribución porcentual de la población por Nacionalidad y Provincia de residencia según Sexo. Año 2018				
Nacionalidad	Provincia de residencia	Sexo		
		Varón	Mujer	Total
Española	Ávila	6,67	6,40	6,53
	Burgos	14,73	14,34	14,53
	León	19,24	19,71	19,48
	Palencia	6,86	6,77	6,81
	Salamanca	13,80	14,12	13,96
	Segovia	6,14	5,87	6,00
	Soria	3,66	3,49	3,57
	Valladolid	21,48	21,94	21,71
	Zamora	7,42	7,35	7,39
	Castilla y León	100,00	100,00	100,00
Extranjera	Ávila	7,27	7,52	7,40
	Burgos	20,55	19,79	20,16
	León	14,90	15,02	14,97
	Palencia	5,10	5,08	5,09
	Salamanca	9,49	10,46	9,98
	Segovia	13,00	13,12	13,06
	Soria	6,01	5,29	5,64
	Valladolid	19,12	19,01	19,06
	Zamora	4,56	4,71	4,64
	Castilla y León	100,00	100,00	100,00
Total	Ávila	6,70	6,46	6,58
	Burgos	15,03	14,62	14,82
	León	19,02	19,47	19,25
	Palencia	6,77	6,68	6,73
	Salamanca	13,58	13,94	13,76
	Segovia	6,49	6,24	6,36
	Soria	3,78	3,58	3,68
	Valladolid	21,36	21,79	21,58
	Zamora	7,28	7,22	7,25
	Castilla y León	100,00	100,00	100,00

FUENTE: D. G. de Presupuestos y Estadística de la Junta de Castilla y León con datos del INE, explotación de microdatos "Padrón municipal de habitantes a 01/01/2018".

Distribución porcentual de la población por Grupo de edad según Provincia de residencia. Año 2018

Grupo de edad	Provincia de residencia									
	Ávila	Burgos	León	Palencia	Salamanca	Segovia	Soria	Valladolid	Zamora	Castilla y León
0-4	3,42	3,86	3,12	3,50	3,30	3,85	3,60	3,95	2,69	3,51
5-9	4,20	4,62	3,69	3,78	4,02	4,64	4,23	4,73	3,26	4,19
10-14	4,36	4,50	3,86	3,98	4,25	4,72	4,34	4,69	3,46	4,27
15-19	4,33	4,34	3,83	3,95	4,11	4,62	4,49	4,25	3,63	4,14
20-24	4,56	4,33	4,01	4,38	4,43	4,96	4,59	4,21	4,05	4,31
25-29	4,77	4,71	4,56	4,74	4,80	5,11	4,71	4,49	4,52	4,66
30-34	5,25	5,47	5,43	5,52	5,31	5,44	5,38	5,36	5,00	5,37
35-39	6,28	6,75	6,67	6,68	6,40	6,65	6,36	7,26	6,10	6,69
40-44	7,26	7,91	7,30	7,02	7,08	7,62	7,09	8,53	6,70	7,57
45-49	7,43	7,84	7,61	7,38	7,63	7,80	7,48	8,20	7,07	7,71
50-54	7,91	7,89	8,07	8,22	8,03	8,31	8,17	7,87	7,95	8,01
55-59	7,92	7,66	8,07	8,33	7,72	7,58	7,74	7,33	8,00	7,76
60-64	6,53	6,73	7,05	7,57	6,58	6,18	6,20	6,57	7,03	6,75
65-69	5,79	5,83	6,05	6,26	5,87	5,11	5,39	6,10	6,51	5,95
70-74	5,30	5,09	5,43	5,27	5,55	4,54	5,04	5,39	6,02	5,34
75-79	4,36	3,79	4,38	3,91	4,48	3,66	4,15	3,87	5,18	4,17
80-84	4,60	3,79	4,95	4,12	4,64	4,08	4,61	3,39	5,84	4,32
85-89	3,50	3,01	3,72	3,32	3,51	3,16	3,81	2,36	4,34	3,26
90-94	1,68	1,44	1,69	1,62	1,72	1,49	1,94	1,10	2,06	1,55
95-99	0,47	0,40	0,43	0,41	0,48	0,41	0,54	0,29	0,52	0,41
>=100	0,07	0,06	0,07	0,05	0,08	0,06	0,12	0,04	0,08	0,06
Total	100,00	100,00	100,00	100,00	100,00	100,00	100,00	100,00	100,00	100,00

FUENTE: D. G. de Presupuestos y Estadística de la Junta de Castilla y León con datos del INE, explotación de microdatos "Padrón municipal de habitantes a 01/01/2018".

Distribución porcentual de la población extranjera por Grupo de edad según Provincia de residencia. Año 2018

Grupo de edad	Provincia de residencia									
	Ávila	Burgos	León	Palencia	Salamanca	Segovia	Soria	Valladolid	Zamora	Castilla y León
0-4	6,57	5,80	4,96	5,96	4,64	7,03	6,38	5,99	5,12	5,82
5-9	7,12	5,48	4,09	5,90	4,26	6,03	5,38	5,14	4,92	5,27
10-14	6,21	4,51	4,13	5,06	4,09	5,33	4,83	4,69	4,45	4,72
15-19	7,50	5,42	5,30	6,58	5,17	5,66	6,48	5,42	5,78	5,70
20-24	8,59	7,58	8,20	8,49	8,33	7,26	7,92	7,33	8,07	7,82
25-29	9,21	9,91	9,74	9,91	11,61	9,17	9,45	9,53	9,20	9,77
30-34	10,56	12,34	11,30	11,91	11,96	10,94	11,59	12,17	11,37	11,69
35-39	11,13	13,09	13,11	12,72	13,22	11,92	12,91	13,04	11,24	12,68
40-44	10,21	11,25	11,32	10,94	10,99	10,91	11,20	11,97	11,17	11,23
45-49	7,82	8,51	8,22	8,49	8,09	8,89	9,31	8,90	8,69	8,55
50-54	5,26	6,01	6,61	5,76	5,59	6,56	6,05	6,00	6,77	6,10
55-59	4,15	4,63	4,79	3,31	4,32	4,73	3,64	4,08	4,89	4,38
60-64	2,64	2,89	3,75	2,16	3,03	2,86	2,25	2,75	3,65	2,95
65-69	1,39	1,41	2,09	1,26	1,96	1,46	1,12	1,60	2,37	1,63
70-74	0,79	0,59	1,08	0,70	1,26	0,66	0,89	0,69	0,96	0,81
75-79	0,46	0,28	0,55	0,38	0,76	0,34	0,30	0,45	0,70	0,45
80-84	0,23	0,18	0,41	0,30	0,35	0,13	0,22	0,18	0,38	0,25
85-89	0,11	0,10	0,21	0,14	0,25	0,08	0,07	0,06	0,17	0,13
90-94	0,04	0,02	0,11	0,02	0,06	0,02	0,00	0,02	0,07	0,04
95-99	0,01	0,01	0,02	0,00	0,01	0,02	0,00	0,01	0,02	0,01
>=100	0,00	0,00	0,02	0,00	0,02	0,00	0,01	0,00	0,00	0,00
Total	100,00	100,00	100,00	100,00	100,00	100,00	100,00	100,00	100,00	100,00

FUENTE: D. G. de Presupuestos y Estadística de la Junta de Castilla y León con datos del INE, explotación de microdatos "Padrón municipal de habitantes a 01/01/2018".



Tasa de crecimiento (‰) poblacional por Provincia de residencia, Nacionalidad y Sexo. Año 2018									
Provincia de residencia	Nacionalidad y Sexo								
	Española			Extranjera			Total		
	Varón	Mujer	Total	Varón	Mujer	Total	Varón	Mujer	Total
Ávila	-8,97	-8,73	-8,85	19,20	36,27	28,01	-7,41	-6,04	-6,73
Burgos	-4,80	-5,69	-5,24	49,99	66,45	58,19	-0,96	-0,68	-0,82
León	-9,92	-9,97	-9,94	9,92	28,97	19,63	-9,12	-8,43	-8,77
Palencia	-8,34	-9,65	-9,00	35,46	56,81	46,28	-6,65	-7,06	-6,86
Salamanca	-7,60	-8,00	-7,81	63,24	79,22	71,74	-5,07	-4,64	-4,85
Segovia	-7,60	-6,84	-7,22	38,18	40,46	39,34	-2,90	-1,74	-2,32
Soria	-6,00	-5,36	-5,68	59,89	63,03	61,38	-0,63	-0,18	-0,41
Valladolid	-2,95	-3,26	-3,11	44,95	51,58	48,30	-0,75	-0,81	-0,78
Zamora	-11,78	-12,66	-12,23	9,73	9,15	9,43	-11,09	-11,93	-11,52
Castilla y León	-7,03	-7,36	-7,20	38,56	50,28	44,51	-4,69	-4,40	-4,55

FUENTE: D. G. de Presupuestos y Estadística de la Junta de Castilla y León con datos del INE, explotación de microdatos "Padrón municipal de habitantes a 01/01/2018 y 01/01/2019 - Datos provisionales".

Tasa de crecimiento vegetativo (‰) por Provincia de residencia y Sexo. Año 2018			
Provincia de residencia	Sexo		
	Varón	Mujer	Total
Ávila	-5,42	-5,52	-5,47
Burgos	-3,98	-4,59	-4,29
León	-7,67	-7,50	-7,58
Palencia	-6,74	-7,36	-7,05
Salamanca	-5,13	-5,81	-5,48
Segovia	-4,59	-4,27	-4,43
Soria	-5,92	-5,57	-5,74
Valladolid	-2,79	-3,17	-2,99
Zamora	-10,80	-9,48	-10,13
Castilla y León	-5,48	-5,63	-5,55

FUENTE: D. G. de Presupuestos y Estadística de la Junta de Castilla y León con datos del INE, explotación de microdatos "Movimiento Natural de la Población 2018 - Datos provisionales".

Tasa de crecimiento migratorio (‰) por Provincia de residencia y Sexo. Año 2018			
Provincia de residencia	Sexo		
	Varón	Mujer	Total
Ávila	0,85	1,93	1,39
Burgos	3,39	4,05	3,72
León	0,16	0,50	0,33
Palencia	0,70	0,81	0,75
Salamanca	1,31	2,95	2,15
Segovia	2,69	4,23	3,46
Soria	7,61	6,05	6,84
Valladolid	2,91	3,26	3,09
Zamora	-1,54	-3,26	-2,41
Castilla y León	1,79	2,24	2,02

FUENTE: D. G. de Presupuestos y Estadística de la Junta de Castilla y León con datos del INE, explotación de microdatos "Estadística de Variaciones Residenciales 2018".



Índices poblacionales por Sexo y Provincia de residencia. Año 2018 ⁽¹⁾												
Sexo	Provincia de residencia	Índices										
		I _I	I _J	I _V	I _E	I _S	I _{ND}	I _R	I _{RPA}	I _{DG}	I _{DJ}	I _{DS}
Varón	Ávila	12,35	14,14	23,45	189,91	18,00	529,99	52,66	60,70	57,89	20,87	37,02
	Burgos	13,34	13,86	21,05	157,80	15,74	627,30	63,37	60,22	54,59	22,05	32,54
	León	11,24	13,17	23,62	210,13	17,93	437,07	47,59	54,24	55,38	18,68	36,70
	Palencia	11,69	13,59	22,17	189,61	15,80	474,25	52,74	53,30	53,10	19,16	33,94
	Salamanca	12,24	13,99	23,56	192,42	18,11	562,04	51,97	61,49	57,96	20,75	37,21
	Segovia	13,55	15,13	20,02	147,76	18,22	584,71	67,68	68,27	52,82	22,22	30,60
	Soria	12,26	14,14	23,08	188,21	20,60	518,18	53,13	64,20	56,75	20,57	36,18
	Valladolid	14,07	13,57	20,31	144,31	12,62	714,40	69,30	63,93	54,63	23,23	31,40
	Zamora	9,73	12,71	27,47	282,32	19,10	326,59	35,42	51,24	61,18	16,90	44,28
	Castilla y León	12,48	13,69	22,43	179,76	16,71	538,40	55,63	59,41	55,74	20,80	34,94
Mujer	Ávila	11,61	13,20	28,11	242,01	25,67	506,79	41,32	63,91	68,13	20,88	47,25
	Burgos	12,62	12,91	25,75	204,08	25,25	572,40	49,00	60,94	64,44	22,10	42,34
	León	10,13	11,67	29,68	292,96	25,30	409,98	34,13	51,05	68,25	18,31	49,94
	Palencia	10,82	12,55	27,71	256,00	26,25	446,08	39,06	52,95	64,75	19,10	45,65
	Salamanca	10,93	12,73	28,95	264,88	24,98	498,73	37,75	59,64	68,53	19,74	48,79
	Segovia	12,85	14,26	25,04	194,86	26,46	614,66	51,32	72,22	63,35	22,44	40,91
	Soria	12,09	13,44	28,18	233,15	28,75	555,56	42,89	67,42	69,75	21,91	47,84
	Valladolid	12,70	12,37	24,67	194,15	20,15	664,15	51,51	57,93	61,81	21,90	39,91
	Zamora	9,08	11,70	33,57	369,91	26,01	336,51	27,03	53,12	76,53	17,27	59,26
	Castilla y León	11,47	12,54	27,62	240,71	24,59	510,38	41,54	58,02	66,34	20,41	45,94
Total	Ávila	11,98	13,67	25,77	215,07	22,17	518,60	46,50	62,21	62,83	20,87	41,96
	Burgos	12,98	13,38	23,40	180,32	20,98	599,74	55,46	60,57	59,37	22,08	37,29
	León	10,67	12,40	26,73	250,51	22,13	423,63	39,92	52,66	61,73	18,50	43,24
	Palencia	11,25	13,07	24,96	221,81	21,65	459,79	45,08	53,13	58,76	19,13	39,63
	Salamanca	11,57	13,34	26,33	227,62	22,00	529,66	43,93	60,57	63,22	20,24	42,98
	Segovia	13,20	14,70	22,52	170,59	22,78	599,65	58,62	70,14	57,89	22,33	35,56
	Soria	12,18	13,79	25,60	210,26	25,03	536,85	47,56	65,70	62,92	21,21	41,71
	Valladolid	13,37	12,95	22,54	168,58	16,84	689,09	59,32	60,83	58,23	22,56	35,67
	Zamora	9,40	12,20	30,55	325,07	22,94	331,32	30,76	52,14	68,59	17,08	51,51
	Castilla y León	11,97	13,11	25,06	209,41	21,11	524,40	47,75	58,72	60,95	20,61	40,34

Nota: ⁽¹⁾ La interpretación de las abreviaturas se encuentra en el apartado de definiciones.

FUENTE: D. G. de Presupuestos y Estadística de la Junta de Castilla y León con datos del INE, explotación de microdatos "Padrón municipal de habitantes a 01/01/2018".

Edad media de la población por Provincia de residencia y Sexo. Año 2018			
Provincia de residencia	Sexo		
	Varón	Mujer	Total
Ávila	45,94	48,19	47,06
Burgos	44,55	46,99	45,77
León	46,62	49,77	48,24
Palencia	45,85	48,71	47,29
Salamanca	45,97	48,89	47,47
Segovia	44,00	46,41	45,20
Soria	45,86	48,11	46,97
Valladolid	43,78	46,42	45,13
Zamora	48,75	51,60	50,19
Castilla y León	45,47	48,20	46,86

FUENTE: D. G. de Presupuestos y Estadística de la Junta de Castilla y León con datos del INE, explotación de microdatos "Padrón municipal de habitantes a 01/01/2018".



Distribución porcentual de la población de españoles residentes en el extranjero por Sexo, Lugar de nacimiento y Continente de residencia según Provincia de inscripción. Año 2018										
Sexo, Lugar de nacimiento y Continente de residencia	Provincia de inscripción									
	Ávila	Burgos	León	Palencia	Salamanca	Segovia	Soria	Valladolid	Zamora	Castilla y León
Sexo										
Varón	48,88	48,97	48,87	49,55	48,16	48,79	48,15	48,06	47,59	48,50
Mujer	51,12	51,03	51,13	50,45	51,84	51,21	51,85	51,94	52,41	51,50
Lugar de nacimiento										
En la misma provincia de inscripción	30,57	25,28	28,23	31,07	31,22	37,15	16,79	31,89	24,75	28,31
En otra provincia de Castilla y León	0,85	0,78	0,38	1,57	0,77	1,40	0,31	3,63	0,52	0,93
En otra provincia de otra Comunidad	4,36	2,66	1,90	2,53	2,39	6,12	1,96	4,69	1,09	2,50
En el extranjero	63,75	70,95	69,17	64,35	64,84	54,49	80,72	59,46	73,22	67,82
No consta	0,47	0,34	0,32	0,47	0,78	0,84	0,22	0,33	0,43	0,45
Continente de residencia										
Europa	47,34	27,27	32,00	35,99	42,95	49,39	15,38	44,88	27,03	34,79
África	0,36	0,61	0,22	0,42	0,30	0,92	0,43	0,83	0,17	0,37
América	50,59	69,76	66,73	61,04	55,58	46,65	83,00	51,23	72,03	63,30
Asia	0,91	1,39	0,53	0,79	0,77	1,74	0,69	2,36	0,31	0,89
Oceanía	0,80	0,97	0,51	1,76	0,39	1,29	0,50	0,70	0,46	0,64
Total	100,00	100,00	100,00	100,00	100,00	100,00	100,00	100,00	100,00	100,00

FUENTE: D. G. de Presupuestos y Estadística de la Junta de Castilla y León con datos del INE, explotación de microdatos "Padrón de Españoles Residentes en el Extranjero (PERE) a 01/01/2018".



NATALIDAD Y FECUNDIDAD

Nacimientos de madres residentes en Castilla y León por Edad de los progenitores. Año 2018

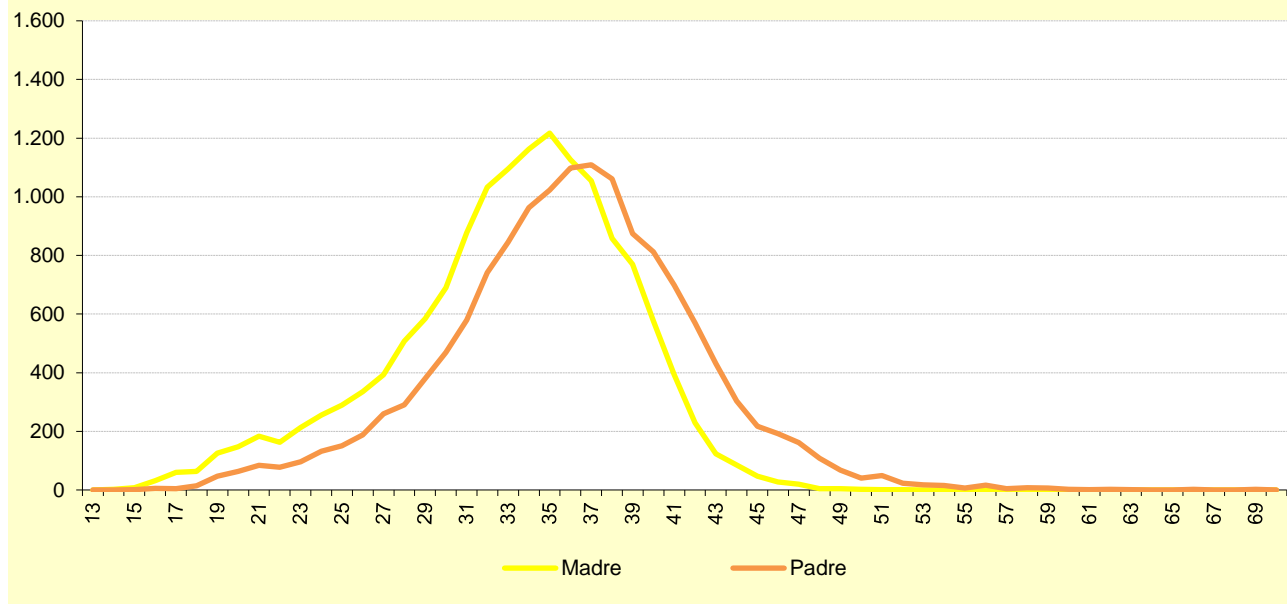

FUENTE: D. G. de Presupuestos y Estadística de la Junta de Castilla y León con datos del INE, explotación de microdatos "Movimiento Natural de la Población 2018 - Datos provisionales".

Distribución porcentual de nacimientos de madres residentes en Castilla y León por Grupo de edad de la madre según Provincia de residencia de la madre. Año 2018

Grupo de edad de la madre	Provincia de residencia de la madre									
	Ávila	Burgos	León	Palencia	Salamanca	Segovia	Soria	Valladolid	Zamora	Castilla y León
15-19 ⁽¹⁾	2,25	1,53	1,97	2,37	1,66	1,28	1,69	2,56	1,71	1,97
20-24	6,64	6,10	6,62	7,51	5,82	7,18	6,95	6,28	7,53	6,51
25-29	15,95	13,64	14,35	14,09	14,33	16,03	14,07	13,45	15,53	14,29
30-34	35,12	34,39	30,56	37,35	33,89	35,50	31,69	31,03	31,74	32,92
35-39	31,16	33,44	34,78	30,14	34,18	31,37	34,41	36,37	34,47	34,06
40-44	7,82	10,20	10,91	8,02	9,34	7,96	9,66	9,79	8,33	9,53
45-49 ⁽¹⁾	1,07	0,65	0,81	0,51	0,73	0,69	1,53	0,52	0,68	0,72
Total	100,00	100,00	100,00	100,00	100,00	100,00	100,00	100,00	100,00	100,00

Nota: ⁽¹⁾ Los nacimientos de mujeres de menos de 15 años se incluyen en el grupo 15-19 años y en el grupo 45-49 años se incluyen los nacimientos de mujeres de 49 y más.

FUENTE: D. G. de Presupuestos y Estadística de la Junta de Castilla y León con datos del INE, explotación de microdatos "Movimiento Natural de la Población 2018 - Datos provisionales".



Indicadores sobre natalidad y fecundidad por Provincia de residencia de la madre. Año 2018 ^(*)											
Provincia de residencia de la madre	Indicador										
	TBN	TGF	ISF	TR	RMN	EMM	EMM1	EMP	% N _{po}	% N _{nc}	% N _{me}
Ávila	5,89	30,37	1,11	1,46	1,08	32,69	31,90	36,02	42,87	38,35	17,13
Burgos	6,42	32,11	1,15	1,54	1,09	33,26	32,23	36,21	40,61	38,94	22,13
León	5,57	28,79	1,01	1,38	1,08	33,19	32,48	36,13	47,58	47,09	11,10
Palencia	6,00	31,18	1,10	1,55	1,01	32,60	31,94	35,66	42,55	38,15	11,78
Salamanca	6,17	31,30	1,12	1,51	1,08	33,19	32,23	35,99	45,61	43,74	10,42
Segovia	6,63	32,56	1,20	1,66	0,96	32,70	31,91	35,64	43,63	39,21	26,25
Soria	6,66	34,64	1,24	1,79	0,93	33,16	32,28	36,67	39,80	39,49	18,81
Valladolid	6,62	31,65	1,15	1,54	1,06	33,14	32,44	35,82	48,46	40,04	11,85
Zamora	5,02	27,97	1,00	1,35	1,07	32,87	32,21	36,12	49,04	45,53	10,86
Castilla y León	6,12	30,94	1,11	1,51	1,06	33,07	32,27	36,00	45,37	41,64	14,66

Nota: ^(*) La interpretación de las abreviaturas se encuentra en el apartado de definiciones.

FUENTE: D. G. de Presupuestos y Estadística de la Junta de Castilla y León con datos del INE, explotación de microdatos "Padrón municipal de habitantes a 01/01/2018" y "Movimiento Natural de la Población 2018 - Datos provisionales".

Tasa específica de fecundidad (TEF _g) por Grupo de edad de la madre y Provincia de residencia de la madre. Año 2018										
Grupo de edad de la madre	Provincia de residencia de la madre									
	Ávila	Burgos	León	Palencia	Salamanca	Segovia	Soria	Valladolid	Zamora	Castilla y León
15-19	6,31	4,71	5,94	7,35	5,18	3,72	5,27	8,08	4,84	5,99
20-24	17,77	18,50	19,02	21,10	16,27	20,01	21,00	20,16	19,26	19,01
25-29	41,32	38,80	36,32	37,33	37,55	43,50	40,75	40,77	35,74	38,82
30-34	79,96	82,78	64,51	83,95	80,25	90,75	82,34	76,84	66,71	76,91
35-39	59,85	66,11	58,92	55,77	66,26	65,28	75,63	66,61	59,46	63,63
40-44	13,10	17,00	16,69	13,86	16,34	14,20	18,80	15,47	12,74	15,66
45-49	1,73	1,11	1,19	0,88	1,17	1,21	2,85	0,84	1,00	1,16

FUENTE: D. G. de Presupuestos y Estadística de la Junta de Castilla y León con datos del INE, explotación de microdatos "Padrón municipal de habitantes a 01/01/2018" y "Movimiento Natural de la Población 2018 - Datos provisionales".

MORTALIDAD

Defunciones de residentes en Castilla y León por Edad. Año 2018

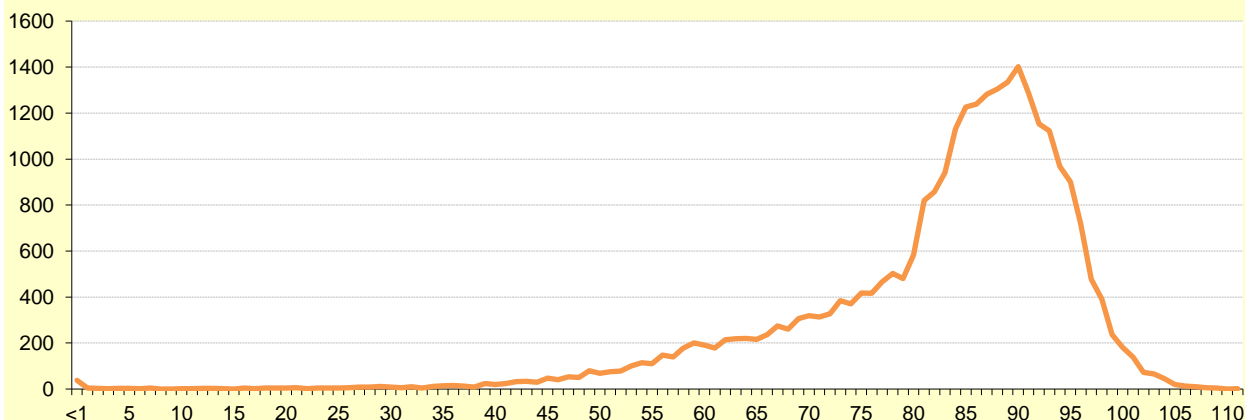

FUENTE: D. G de Presupuestos y Estadística de la Junta de Castilla y León con datos del INE, explotación de microdatos "Movimiento Natural de la Población 2018 - Datos provisionales".

Defunciones de residentes en Castilla y León por Edad y Sexo. Año 2018

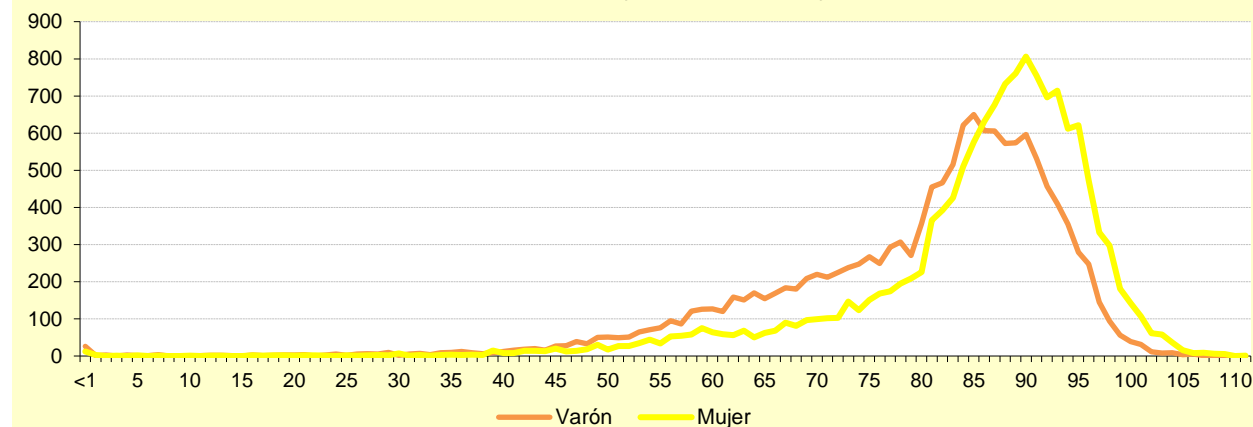

FUENTE: D. G de Presupuestos y Estadística de la Junta de Castilla y León con datos del INE, explotación de microdatos "Movimiento Natural de la Población 2018 - Datos provisionales".

Distribución porcentual de defunciones de residentes en Castilla y León por Provincia de residencia según Sexo. Razon de masculinidad al fallecimiento por Provincia de residencia. Año 2018

Provincia de residencia	Sexo			RMF
	Varón	Mujer	Total	
Ávila	50,92	49,08	100,00	1,04
Burgos	49,80	50,20	100,00	0,99
León	50,39	49,61	100,00	1,02
Palencia	48,68	51,32	100,00	0,95
Salamanca	48,85	51,15	100,00	0,95
Segovia	50,12	49,88	100,00	1,00
Soria	50,05	49,95	100,00	1,00
Valladolid	49,63	50,37	100,00	0,99
Zamora	52,34	47,66	100,00	1,10
Castilla y León	50,02	49,98	100,00	1,00

FUENTE: D. G de Presupuestos y Estadística de la Junta de Castilla y León con datos del INE, explotación de microdatos "Movimiento Natural de la Población 2018 - Datos provisionales".

Distribución porcentual de defunciones de residentes en Castilla y León por Grupo de edad según Sexo y Provincia de residencia. Año 2018											
Sexo	Grupo de edad	Provincia de residencia									
		Ávila	Burgos	León	Palencia	Salamanca	Segovia	Soria	Valladolid	Zamora	Castilla y León
Varón	<1	0,33	0,21	0,10	0,29	0,32	0,12	0,00	0,16	0,14	0,18
	1-4	0,00	0,10	0,00	0,00	0,16	0,00	0,18	0,04	0,00	0,05
	5-9	0,00	0,16	0,00	0,00	0,05	0,12	0,00	0,04	0,00	0,04
	10-14	0,00	0,00	0,03	0,00	0,05	0,00	0,00	0,16	0,07	0,05
	15-19	0,11	0,10	0,10	0,10	0,00	0,12	0,00	0,00	0,07	0,06
	20-24	0,00	0,21	0,00	0,10	0,21	0,24	0,00	0,04	0,22	0,11
	25-29	0,33	0,16	0,16	0,29	0,21	0,59	0,18	0,04	0,22	0,20
	30-34	0,33	0,10	0,16	0,10	0,27	0,47	0,36	0,16	0,07	0,19
	35-39	0,55	0,42	0,29	0,29	0,21	0,35	0,18	0,36	0,29	0,33
	40-44	0,65	0,52	0,62	0,78	0,53	0,59	0,55	0,65	0,36	0,58
	45-49	1,20	1,47	1,43	1,07	0,85	1,29	1,45	1,13	1,45	1,26
	50-54	1,42	2,15	2,28	2,43	1,27	1,65	1,64	2,46	2,17	2,04
	55-59	3,16	4,15	3,93	3,11	3,34	3,18	3,09	3,95	2,75	3,58
	60-64	5,78	5,77	4,62	5,64	5,36	4,47	3,64	5,77	4,48	5,17
	65-69	5,89	6,77	6,18	7,39	5,41	5,53	5,45	7,75	5,49	6,37
	70-74	6,87	7,72	7,77	9,33	6,84	6,82	10,18	10,33	7,08	8,11
	75-79	8,83	9,50	9,59	10,98	10,23	9,76	9,64	10,89	8,53	9,85
	80-84	21,05	15,43	18,57	15,45	16,70	15,76	15,27	15,85	19,58	17,15
	85-89	21,37	21,26	21,76	20,31	21,58	22,00	22,00	20,01	23,05	21,38
	90-94	16,68	16,69	16,33	16,33	18,82	18,35	19,27	14,40	16,98	16,70
95-99	5,02	6,40	5,04	5,15	6,63	7,88	6,36	5,28	6,29	5,83	
>99	0,44	0,68	1,04	0,87	0,95	0,71	0,55	0,52	0,72	0,77	
Total	100,00	100,00	100,00	100,00	100,00	100,00	100,00	100,00	100,00	100,00	
Mujer	<1	0,11	0,05	0,10	0,18	0,15	0,00	0,00	0,04	0,08	0,09
	1-4	0,00	0,10	0,00	0,00	0,05	0,00	0,00	0,04	0,00	0,03
	5-9	0,00	0,00	0,03	0,09	0,05	0,00	0,00	0,00	0,00	0,02
	10-14	0,11	0,00	0,03	0,00	0,00	0,00	0,00	0,00	0,08	0,02
	15-19	0,11	0,05	0,03	0,00	0,05	0,12	0,00	0,04	0,08	0,05
	20-24	0,00	0,00	0,00	0,09	0,00	0,00	0,00	0,16	0,08	0,04
	25-29	0,00	0,16	0,10	0,00	0,05	0,00	0,00	0,08	0,08	0,07
	30-34	0,00	0,10	0,13	0,00	0,15	0,00	0,00	0,12	0,24	0,11
	35-39	0,23	0,26	0,17	0,09	0,05	0,12	0,00	0,48	0,16	0,21
	40-44	0,34	0,26	0,33	0,37	0,46	0,35	0,36	0,68	0,32	0,41
	45-49	0,79	0,63	0,59	0,46	0,71	0,59	0,36	0,87	0,71	0,67
	50-54	1,24	1,15	1,02	0,92	1,06	0,83	0,91	1,35	0,71	1,07
	55-59	1,13	1,98	1,75	2,12	1,97	2,01	1,28	2,34	2,22	1,95
	60-64	1,47	2,19	2,28	3,13	1,97	1,65	1,09	2,54	1,27	2,11
	65-69	3,28	2,60	2,68	2,76	2,53	3,19	3,46	3,38	2,14	2,83
	70-74	3,73	3,91	3,50	4,24	4,15	3,66	3,83	5,72	2,86	4,08
	75-79	8,14	5,52	6,74	6,08	5,77	4,96	6,01	7,63	5,40	6,38
	80-84	12,22	12,76	14,01	12,90	12,51	13,95	13,11	13,99	16,90	13,65
	85-89	24,21	24,32	25,21	23,23	23,85	26,48	24,41	21,34	25,00	24,02
	90-94	27,26	26,25	26,33	25,53	24,41	24,94	24,59	23,77	26,83	25,48
95-99	12,78	14,48	12,26	14,93	16,00	13,83	15,66	12,44	11,75	13,54	
>99	2,83	3,23	2,71	2,86	4,05	3,31	4,92	2,98	3,10	3,19	
Total	100,00	100,00	100,00	100,00	100,00	100,00	100,00	100,00	100,00	100,00	
Total	<1	0,22	0,13	0,10	0,24	0,23	0,06	0,00	0,10	0,11	0,14
	1-4	0,00	0,10	0,00	0,00	0,10	0,00	0,09	0,04	0,00	0,04
	5-9	0,00	0,08	0,02	0,05	0,05	0,06	0,00	0,02	0,00	0,03
	10-14	0,06	0,00	0,03	0,00	0,03	0,00	0,00	0,08	0,08	0,04
	15-19	0,11	0,08	0,07	0,05	0,03	0,12	0,00	0,02	0,08	0,06
	20-24	0,00	0,10	0,00	0,09	0,10	0,12	0,00	0,10	0,15	0,07
	25-29	0,17	0,16	0,13	0,14	0,13	0,29	0,09	0,06	0,15	0,14
	30-34	0,17	0,10	0,15	0,05	0,21	0,24	0,18	0,14	0,15	0,15
	35-39	0,39	0,34	0,23	0,19	0,13	0,24	0,09	0,42	0,23	0,27
	40-44	0,50	0,39	0,48	0,57	0,49	0,47	0,45	0,66	0,34	0,49
	45-49	1,00	1,05	1,02	0,76	0,78	0,94	0,91	1,00	1,10	0,96
	50-54	1,33	1,65	1,66	1,66	1,17	1,24	1,27	1,90	1,48	1,55
	55-59	2,17	3,06	2,85	2,60	2,64	2,59	2,18	3,14	2,50	2,77
	60-64	3,66	3,97	3,46	4,35	3,63	3,07	2,37	4,14	2,95	3,64
	65-69	4,61	4,68	4,44	5,01	3,94	4,36	4,46	5,55	3,90	4,60
	70-74	5,33	5,80	5,65	6,72	5,46	5,25	7,01	8,01	5,07	6,10
	75-79	8,50	7,50	8,18	8,47	7,95	7,37	7,83	9,25	7,03	8,12
	80-84	16,71	14,09	16,31	14,14	14,56	14,86	14,19	14,91	18,31	15,40
	85-89	22,77	22,80	23,47	21,81	22,74	24,23	23,20	20,68	23,98	22,70
	90-94	21,88	21,49	21,29	21,05	21,68	21,64	21,93	19,12	21,67	21,09
95-99	8,83	10,46	8,62	10,17	11,42	10,85	11,01	8,89	8,89	9,68	
>99	1,61	1,96	1,87	1,89	2,54	2,00	2,73	1,76	1,85	1,98	
Total	100,00	100,00	100,00	100,00	100,00	100,00	100,00	100,00	100,00	100,00	

FUENTE: D. G de Presupuestos y Estadística de la Junta de Castilla y León con datos del INE, explotación de microdatos "Movimiento Natural de la Población 2018 - Datos provisionales".

Distribución porcentual de defunciones de residentes en Castilla y León menores de un año por Tramo de edad según Sexo y Provincia de residencia. Año 2018

Sexo	Provincia de residencia	Tramo de edad							Total
		Menos de 24 horas	De 1 a 6 días	De 7 a 27 días	De 28 días a 2 meses	De 3 a 5 meses	De 6 a 8 meses	De 9 a 11 meses	
Varón	Ávila	33,33	33,33	33,33	0,00	0,00	0,00	0,00	100,00
	Burgos	50,00	0,00	0,00	50,00	0,00	0,00	0,00	100,00
	León	0,00	66,67	33,33	0,00	0,00	0,00	0,00	100,00
	Palencia	66,67	0,00	0,00	33,33	0,00	0,00	0,00	100,00
	Salamanca	66,67	33,33	0,00	0,00	0,00	0,00	0,00	100,00
	Segovia	0,00	100,00	0,00	0,00	0,00	0,00	0,00	100,00
	Soria	-	-	-	-	-	-	-	-
	Valladolid	25,00	0,00	25,00	25,00	0,00	0,00	25,00	100,00
	Zamora	0,00	100,00	0,00	0,00	0,00	0,00	0,00	100,00
	Castilla y León	38,46	30,77	11,54	15,38	0,00	0,00	3,85	100,00
Mujer	Ávila	0,00	0,00	100,00	0,00	0,00	0,00	0,00	100,00
	Burgos	100,00	0,00	0,00	0,00	0,00	0,00	0,00	100,00
	León	66,67	33,33	0,00	0,00	0,00	0,00	0,00	100,00
	Palencia	0,00	0,00	0,00	0,00	0,00	50,00	50,00	100,00
	Salamanca	33,33	33,33	0,00	33,33	0,00	0,00	0,00	100,00
	Segovia	-	-	-	-	-	-	-	-
	Soria	-	-	-	-	-	-	-	-
	Valladolid	0,00	0,00	0,00	0,00	0,00	100,00	0,00	100,00
	Zamora	0,00	0,00	0,00	100,00	0,00	0,00	0,00	100,00
	Castilla y León	33,33	16,67	8,33	16,67	0,00	16,67	8,33	100,00
Total	Ávila	25,00	25,00	50,00	0,00	0,00	0,00	0,00	100,00
	Burgos	60,00	0,00	0,00	40,00	0,00	0,00	0,00	100,00
	León	33,33	50,00	16,67	0,00	0,00	0,00	0,00	100,00
	Palencia	40,00	0,00	0,00	20,00	0,00	20,00	20,00	100,00
	Salamanca	55,56	33,33	0,00	11,11	0,00	0,00	0,00	100,00
	Segovia	0,00	100,00	0,00	0,00	0,00	0,00	0,00	100,00
	Soria	-	-	-	-	-	-	-	-
	Valladolid	20,00	0,00	20,00	20,00	0,00	20,00	20,00	100,00
	Zamora	0,00	66,67	0,00	33,33	0,00	0,00	0,00	100,00
	Castilla y León	36,84	26,32	10,53	15,79	0,00	5,26	5,26	100,00

FUENTE: D. G de Presupuestos y Estadística de la Junta de Castilla y León con datos del INE, explotación de microdatos "Movimiento Natural de la Población 2018 - Datos provisionales".



Indicadores sobre mortalidad por Sexo y Provincia de residencia. Año 2018 ^(*)													
Sexo	Provincia de residencia	Indicador											
		TBM / TEM _s	TMI	TMIN	TMINtemp	TMINTard	TMIPost	TMFT	TMPeri	TME	AVPP	EMF	Evnacer
Varón	Ávila	11,53	6,17	6,17	4,12	2,06	0,00	0,00	4,12	10,67	13,52	79,59	82,30
	Burgos	10,68	3,35	1,67	1,67	0,00	1,67	5,00	6,66	11,72	14,10	79,06	81,80
	León	13,63	2,23	2,23	1,49	0,74	0,00	4,44	5,93	12,56	13,27	79,68	81,06
	Palencia	12,81	6,15	4,10	4,10	0,00	2,05	2,04	6,13	13,34	12,71	79,00	80,47
	Salamanca	11,71	5,66	5,66	5,66	0,00	0,00	5,63	11,26	10,70	12,99	80,41	82,30
	Segovia	11,04	2,01	2,01	2,01	0,00	0,00	0,00	2,01	11,69	14,10	80,25	81,85
	Soria	12,28	0,00	0,00	0,00	0,00	0,00	0,00	0,00	10,97	12,39	80,61	82,51
	Valladolid	9,78	2,26	1,13	0,56	0,56	1,13	2,25	2,82	12,23	12,78	78,46	81,92
	Zamora	16,03	4,42	4,42	4,42	0,00	0,00	2,21	6,62	12,52	13,55	80,40	80,61
	Castilla y León	11,86	3,43	2,77	2,38	0,40	0,66	3,16	5,52	11,86	13,26	79,57	81,63
Mujer	Ávila	11,20	2,23	2,23	0,00	2,23	0,00	0,00	0,00	10,65	11,31	85,46	87,48
	Burgos	10,74	0,91	0,91	0,91	0,00	0,00	1,82	2,72	11,28	13,35	85,63	87,37
	León	12,71	2,42	2,42	2,42	0,00	0,00	4,81	7,22	11,72	12,20	85,32	86,79
	Palencia	13,28	4,13	0,00	0,00	0,00	4,13	0,00	0,00	12,78	12,22	85,30	85,86
	Salamanca	11,59	3,05	2,03	2,03	0,00	1,02	6,05	8,07	10,85	12,97	85,76	87,38
	Segovia	11,08	0,00	0,00	0,00	0,00	0,00	0,00	0,00	11,57	12,34	85,94	84,83
	Soria	12,53	0,00	0,00	0,00	0,00	0,00	0,00	0,00	10,82	10,69	86,60	87,84
	Valladolid	9,44	0,60	0,00	0,00	0,00	0,60	4,17	4,17	11,99	13,10	83,88	86,68
	Zamora	14,28	2,36	0,00	0,00	0,00	2,36	0,00	0,00	11,41	13,60	85,50	86,74
	Castilla y León	11,50	1,67	0,98	0,84	0,14	0,70	2,92	3,75	11,50	12,66	85,28	87,01
Total	Ávila	11,36	4,28	4,28	2,14	2,14	0,00	4,12	2,14	10,76	12,72	82,47	84,80
	Burgos	10,71	2,18	1,31	1,31	0,00	0,87	6,66	4,78	11,49	13,86	82,36	84,56
	León	13,16	2,32	2,32	1,93	0,39	0,00	5,93	6,55	12,09	12,91	82,48	83,93
	Palencia	13,05	5,14	2,06	2,06	0,00	3,09	6,13	3,08	12,99	12,54	82,24	83,14
	Salamanca	11,65	4,40	3,91	3,91	0,00	0,49	11,26	9,72	10,78	12,99	83,15	84,88
	Segovia	11,06	0,98	0,98	0,98	0,00	0,00	2,01	0,98	11,67	13,52	83,09	83,20
	Soria	12,40	0,00	0,00	0,00	0,00	0,00	0,00	0,00	11,00	11,84	83,60	85,07
	Valladolid	9,61	1,45	0,58	0,29	0,29	0,87	2,82	3,48	12,03	12,90	81,19	84,39
	Zamora	15,15	3,42	2,28	2,28	0,00	1,14	6,62	3,42	12,03	13,57	82,83	83,57
	Castilla y León	11,68	2,58	1,90	1,63	0,27	0,68	5,52	4,66	11,68	13,05	82,42	84,32

Nota: ^(*) La interpretación de las abreviaturas se encuentra en la metodología.

FUENTE: D. G de Presupuestos y Estadística de la Junta de Castilla y León con datos del INE, explotación de microdatos "Padrón municipal de habitantes a 01/01/2018" y "Movimiento Natural de la Población 2018 - Datos provisionales".

Tasa específica de mortalidad (TEM _g) por Sexo, Grupo de edad y Provincia de residencia. Año 2018											
Sexo	Grupo de edad	Provincia de residencia									
		Ávila	Burgos	León	Palencia	Salamanca	Segovia	Soria	Valladolid	Zamora	Castilla y León
Varón	<1	6,93	3,30	2,38	5,30	6,26	1,86	0,00	2,20	4,61	3,46
	1-4	0,00	0,34	0,00	0,00	0,65	0,00	0,75	0,11	0,00	0,19
	5-9	0,00	0,35	0,00	0,00	0,15	0,27	0,00	0,08	0,00	0,12
	10-14	0,00	0,00	0,11	0,00	0,14	0,00	0,00	0,32	0,33	0,13
	15-19	0,28	0,25	0,33	0,31	0,00	0,28	0,00	0,00	0,31	0,18
	20-24	0,00	0,51	0,00	0,28	0,54	0,51	0,00	0,09	0,82	0,28
	25-29	0,76	0,34	0,46	0,75	0,49	1,22	0,47	0,08	0,73	0,48
	30-34	0,71	0,20	0,39	0,22	0,56	0,92	0,80	0,29	0,22	0,41
	35-39	0,98	0,64	0,57	0,54	0,37	0,57	0,34	0,48	0,72	0,56
	40-44	1,01	0,69	1,12	1,39	0,85	0,84	0,92	0,71	0,84	0,88
	45-49	1,84	1,93	2,49	1,76	1,28	1,78	2,31	1,31	3,17	1,88
	50-54	2,01	2,88	3,75	3,67	1,82	2,13	2,33	3,03	4,20	2,96
	55-59	4,42	5,59	6,43	4,69	4,91	4,42	4,64	5,28	5,28	5,32
	60-64	9,52	8,82	8,57	9,07	9,25	7,62	6,79	8,73	9,57	8,79
	65-69	11,39	11,88	13,77	14,45	10,80	11,57	12,14	12,51	13,24	12,49
	70-74	15,10	16,44	20,38	22,92	15,20	16,97	24,21	19,41	19,04	18,54
	75-79	25,62	28,88	32,94	38,79	28,80	33,44	31,18	29,65	29,36	30,62
	80-84	60,01	52,87	61,68	60,43	48,90	50,66	48,70	53,67	63,39	56,04
	85-89	88,53	102,14	104,48	112,00	91,19	101,19	87,18	112,22	106,30	101,77
	90-94	168,32	205,29	197,33	213,74	186,94	202,60	179,97	212,00	193,42	196,74
95-99	214,95	336,09	289,72	363,01	279,64	391,81	269,23	371,10	304,20	310,40	
>99	200,00	419,35	438,36	562,50	281,25	315,79	130,43	382,35	357,14	350,65	
Mujer	<1	2,21	0,86	2,34	4,18	3,21	0,00	0,00	0,59	2,56	1,67
	1-4	0,00	0,36	0,00	0,00	0,23	0,00	0,00	0,12	0,00	0,12
	5-9	0,00	0,00	0,12	0,34	0,16	0,00	0,00	0,00	0,00	0,06
	10-14	0,30	0,00	0,11	0,00	0,00	0,00	0,00	0,00	0,33	0,06
	15-19	0,30	0,13	0,12	0,00	0,15	0,29	0,00	0,09	0,32	0,14
	20-24	0,00	0,00	0,00	0,29	0,00	0,00	0,00	0,37	0,29	0,12
	25-29	0,00	0,37	0,29	0,00	0,13	0,00	0,00	0,18	0,26	0,18
	30-34	0,00	0,21	0,33	0,00	0,35	0,00	0,00	0,22	0,72	0,24
	35-39	0,41	0,43	0,33	0,19	0,09	0,20	0,00	0,64	0,39	0,37
	40-44	0,54	0,36	0,59	0,71	0,77	0,53	0,66	0,78	0,70	0,63
	45-49	1,21	0,89	1,02	0,88	1,10	0,87	0,63	1,03	1,50	1,03
	50-54	1,81	1,58	1,66	1,54	1,56	1,13	1,48	1,64	1,34	1,57
	55-59	1,67	2,88	2,85	3,45	3,06	3,09	2,19	3,01	4,15	2,97
	60-64	2,72	3,64	4,27	5,79	3,58	3,12	2,35	3,60	2,76	3,72
	65-69	6,53	5,02	5,67	6,15	4,99	7,16	8,25	5,20	4,81	5,56
	70-74	7,80	8,13	7,88	10,58	8,27	8,73	9,75	9,70	6,72	8,56
	75-79	19,17	14,61	17,95	19,25	13,99	13,43	16,69	17,46	13,54	16,29
	80-84	26,54	30,78	30,94	34,66	27,67	32,61	30,50	34,22	36,00	31,52
	85-89	64,26	68,84	70,34	71,69	65,80	74,62	67,51	68,41	68,78	68,85
	90-94	137,24	140,31	150,35	151,04	126,91	138,63	119,47	147,40	141,90	141,22
95-99	215,65	257,88	254,11	310,34	273,36	251,61	247,13	269,13	236,04	259,29	
>99	287,36	371,26	303,70	424,66	375,59	394,37	317,65	426,14	342,11	357,48	
Total	<1	4,52	2,10	2,36	4,78	4,75	0,96	0,00	1,42	3,64	2,58
	1-4	0,00	0,35	0,00	0,00	0,44	0,00	0,38	0,12	0,00	0,16
	5-9	0,00	0,18	0,06	0,16	0,15	0,14	0,00	0,04	0,00	0,09
	10-14	0,14	0,00	0,11	0,00	0,07	0,00	0,00	0,16	0,33	0,10
	15-19	0,29	0,19	0,23	0,16	0,07	0,28	0,00	0,05	0,32	0,16
	20-24	0,00	0,26	0,00	0,28	0,27	0,26	0,00	0,23	0,57	0,20
	25-29	0,40	0,36	0,38	0,39	0,31	0,64	0,24	0,13	0,51	0,34
	30-34	0,36	0,20	0,36	0,11	0,45	0,48	0,42	0,25	0,46	0,32
	35-39	0,70	0,54	0,45	0,37	0,24	0,39	0,18	0,56	0,56	0,47
	40-44	0,78	0,53	0,86	1,06	0,81	0,68	0,80	0,74	0,77	0,76
	45-49	1,53	1,43	1,76	1,34	1,19	1,34	1,51	1,17	2,35	1,46
	50-54	1,91	2,24	2,70	2,63	1,69	1,65	1,93	2,32	2,81	2,27
	55-59	3,11	4,28	4,65	4,08	3,99	3,79	3,50	4,12	4,73	4,16
	60-64	6,38	6,33	6,45	7,50	6,41	5,48	4,73	6,06	6,35	6,30
	65-69	9,04	8,60	9,65	10,45	7,81	9,45	10,26	8,74	9,07	9,03
	70-74	11,43	12,22	13,70	16,63	11,47	12,77	17,24	14,27	12,75	13,34
	75-79	22,12	21,22	24,56	28,22	20,68	22,29	23,39	22,98	20,57	22,75
	80-84	41,31	39,86	43,34	44,83	36,56	40,24	38,18	42,31	47,49	41,68
	85-89	73,95	81,12	83,01	85,67	75,55	84,74	75,60	84,19	83,63	81,23
	90-94	147,84	159,89	165,58	169,85	146,92	160,12	140,20	166,35	159,30	158,99
95-99	215,45	277,59	263,66	321,86	275,11	289,31	253,14	292,88	257,39	272,83	
>99	271,03	378,79	332,36	449,44	353,79	377,78	277,78	419,05	345,07	356,14	

FUENTE: D. G. de Presupuestos y Estadística de la Junta de Castilla y León con datos del INE, explotación de microdatos "Movimiento Natural de la Población 2018 - Datos provisionales".

Distribución porcentual de defunciones de residentes en Castilla y León por Causa de muerte según Sexo y Provincia de residencia. Año 2018												
Sexo	Causa de muerte	Provincia de residencia										
		Ávila	Burgos	León	Palencia	Salamanca	Segovia	Soria	Valladolid	Zamora	Castilla y León	
Varón	I. Enfermedades infecciosas y parasitarias ⁽¹⁾	1,74	1,42	1,63	1,07	0,85	1,29	1,45	1,37	1,45	1,37	
	II. Tumores	29,66	30,97	31,28	30,81	32,03	31,29	28,55	34,85	31,79	31,77	
	III. Enfermedades de la sangre y de los órganos hematopoyéticos, y ciertos trastornos que afectan al mecanismo de la inmunidad	0,33	0,31	0,46	0,49	0,53	0,47	0,73	0,81	0,36	0,50	
	IV. Enfermedades endocrinas, nutricionales y metabólicas	2,29	3,46	2,89	3,98	3,39	3,65	3,45	2,42	4,05	3,18	
	V. Trastornos mentales y del comportamiento	3,49	5,09	2,99	2,53	1,96	2,12	2,55	3,27	2,89	3,10	
	VI-VIII. Enfermedades del sistema nervioso y de los órganos de los sentidos	4,03	3,67	3,67	4,18	3,82	3,88	5,27	4,92	3,97	4,08	
	IX. Enfermedades del sistema circulatorio	25,74	24,51	25,24	25,95	28,00	26,47	26,91	23,88	27,10	25,68	
	X. Enfermedades del sistema respiratorio	16,14	13,07	15,32	14,58	14,32	14,00	14,00	12,91	11,99	14,00	
	XI. Enfermedades del sistema digestivo	3,93	7,56	5,53	4,96	5,36	4,82	5,64	4,92	5,92	5,53	
	XII. Enfermedades de la piel y del tejido subcutáneo	0,65	0,26	0,55	0,58	0,53	0,71	0,18	0,24	0,29	0,43	
	XIII. Enfermedades del sistema osteomuscular y del tejido conjuntivo	0,98	0,79	1,20	0,87	0,95	0,59	0,91	0,89	1,23	0,97	
	XIV. Enfermedades del sistema genitourinario	3,27	2,36	3,58	3,69	2,65	4,00	3,82	3,79	3,25	3,32	
	XVI. Afecciones originadas en el periodo perinatal	0,33	0,21	0,07	0,29	0,32	0,12	0,00	0,08	0,14	0,16	
	XVII. Malformaciones congénitas, deformidades y anomalías cromosómicas	0,11	0,05	0,13	0,10	0,00	0,47	0,00	0,28	0,07	0,13	
	XVIII. Síntomas, signos y hallazgos anormales clínicos y de laboratorio, no clasificados en otra parte	2,18	1,26	1,40	1,26	0,95	1,76	2,91	0,73	1,66	1,35	
	XX. Causas externas de mortalidad	5,13	4,99	4,07	4,66	4,35	4,35	3,64	4,64	3,83	4,42	
	Total	100,00	100,00	100,00	100,00	100,00	100,00	100,00	100,00	100,00	100,00	
	Mujer	I. Enfermedades infecciosas y parasitarias ⁽¹⁾	2,71	1,30	1,19	1,11	1,11	0,95	1,46	1,07	2,22	1,35
		II. Tumores	18,33	20,36	20,52	20,55	22,73	19,86	18,58	23,85	20,71	21,17
		III. Enfermedades de la sangre y de los órganos hematopoyéticos, y ciertos trastornos que afectan al mecanismo de la inmunidad	0,23	0,47	0,76	0,37	0,66	0,59	0,55	0,87	0,63	0,63
IV. Enfermedades endocrinas, nutricionales y metabólicas		5,32	3,96	4,03	3,78	3,85	4,96	4,19	4,41	5,24	4,30	
V. Trastornos mentales y del comportamiento		4,75	8,65	5,29	5,71	3,59	6,15	4,92	6,76	6,27	5,90	
VI-VIII. Enfermedades del sistema nervioso y de los órganos de los sentidos		6,90	5,78	6,77	6,36	5,06	6,74	11,66	8,39	5,08	6,70	
IX. Enfermedades del sistema circulatorio		30,32	30,36	29,77	28,29	32,56	31,44	31,15	28,82	33,49	30,48	
X. Enfermedades del sistema respiratorio		12,10	13,75	12,85	14,84	14,23	13,48	11,29	10,73	10,48	12,66	
XI. Enfermedades del sistema digestivo		4,75	4,64	5,48	5,07	5,27	4,73	4,55	4,89	6,51	5,16	
XII. Enfermedades de la piel y del tejido subcutáneo		0,57	0,63	0,93	0,65	1,22	1,06	0,36	0,68	0,87	0,82	
XIII. Enfermedades del sistema osteomuscular y del tejido conjuntivo		2,26	1,93	2,28	1,84	1,22	1,89	1,46	2,11	1,51	1,89	
XIV. Enfermedades del sistema genitourinario		4,30	3,02	4,36	3,69	3,90	3,31	4,19	3,58	2,38	3,67	
XV. Embarazo, parto y puerperio		0,00	0,00	0,00	0,00	0,00	0,00	0,00	0,00	0,08	0,01	
XVI. Afecciones originadas en el periodo perinatal		0,11	0,05	0,07	0,00	0,15	0,00	0,00	0,04	0,00	0,06	
XVII. Malformaciones congénitas, deformidades y anomalías cromosómicas		0,00	0,16	0,07	0,09	0,15	0,12	0,00	0,08	0,08	0,09	
XVIII. Síntomas, signos y hallazgos anormales clínicos y de laboratorio, no clasificados en otra parte		3,96	1,56	2,44	3,59	1,32	1,89	2,55	0,91	1,67	1,98	
XX. Causas externas de mortalidad		3,39	3,39	3,20	4,06	2,99	2,84	3,10	2,82	2,78	3,14	
Total		100,00	100,00	100,00	100,00	100,00	100,00	100,00	100,00	100,00	100,00	
Total		I. Enfermedades infecciosas y parasitarias ⁽¹⁾	2,22	1,36	1,41	1,09	0,98	1,12	1,46	1,22	1,82	1,36
		II. Tumores	24,10	25,65	25,94	25,54	27,27	25,59	23,57	29,31	26,51	26,47
	III. Enfermedades de la sangre y de los órganos hematopoyéticos, y ciertos trastornos que afectan al mecanismo de la inmunidad	0,28	0,39	0,61	0,43	0,60	0,53	0,64	0,84	0,49	0,57	
	IV. Enfermedades endocrinas, nutricionales y metabólicas	3,78	3,71	3,46	3,88	3,63	4,30	3,82	3,42	4,61	3,74	
	V. Trastornos mentales y del comportamiento	4,11	6,88	4,13	4,16	2,80	4,13	3,73	5,03	4,50	4,50	
	VI-VIII. Enfermedades del sistema nervioso y de los órganos de los sentidos	5,44	4,73	5,21	5,30	4,45	5,31	8,46	6,67	4,50	5,39	
	IX. Enfermedades del sistema circulatorio	27,98	27,45	27,48	27,15	30,33	28,95	29,03	26,37	30,14	28,08	
	X. Enfermedades del sistema respiratorio	14,16	13,41	14,09	14,71	14,27	13,74	12,65	11,81	11,27	13,33	
	XI. Enfermedades del sistema digestivo	4,33	6,09	5,51	5,01	5,31	4,78	5,10	4,90	6,20	5,35	
	XII. Enfermedades de la piel y del tejido subcutáneo	0,61	0,44	0,74	0,61	0,88	0,88	0,27	0,46	0,57	0,63	
	XIII. Enfermedades del sistema osteomuscular y del tejido conjuntivo	1,61	1,36	1,74	1,37	1,09	1,24	1,18	1,50	1,36	1,43	
	XIV. Enfermedades del sistema genitourinario	3,78	2,69	3,97	3,69	3,29	3,66	4,00	3,68	2,84	3,49	
	XV. Embarazo, parto y puerperio	0,00	0,00	0,00	0,00	0,00	0,00	0,00	0,00	0,04	0,00	
	XVI. Afecciones originadas en el periodo perinatal	0,22	0,13	0,07	0,14	0,23	0,06	0,00	0,06	0,08	0,11	
	XVII. Malformaciones congénitas, deformidades y anomalías cromosómicas	0,06	0,10	0,10	0,09	0,08	0,29	0,00	0,18	0,08	0,11	
	XVIII. Síntomas, signos y hallazgos anormales clínicos y de laboratorio, no clasificados en otra parte	3,05	1,41	1,92	2,46	1,14	1,83	2,73	0,82	1,66	1,66	
	XX. Causas externas de mortalidad	4,28	4,18	3,64	4,35	3,65	3,60	3,37	3,72	3,33	3,78	
	Total	100,00	100,00	100,00	100,00	100,00	100,00	100,00	100,00	100,00	100,00	

Nota: ⁽¹⁾ Por motivos de comparabilidad, se incluye VIH+ (R75) en el Capítulo I. Enfermedades infecciosas y parasitarias aunque la CIE-10 lo encuadra en el Capítulo XVIII. Síntomas, signos y hallazgos anormales clínicos y de laboratorio, no clasificados en otra parte.

FUENTE: D. G. de Presupuestos y Estadística de la Junta de Castilla y León con datos del INE, explotación de microdatos "Movimiento Natural de la Población 2018 - Datos provisionales".



NUPCIALIDAD

**Personas que han contraído matrimonio por Edad y Sexo. Castilla y León ^(*).
Año 2018**

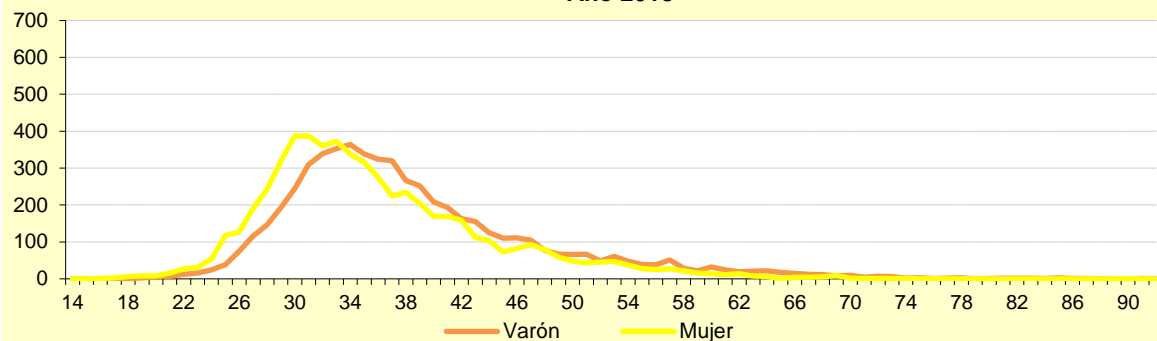

Nota: ^(*) Para matrimonios con residencia en Castilla y León.

FUENTE: D. G de Presupuestos y Estadística de la Junta de Castilla y León con datos del INE, explotación de microdatos "Movimiento Natural de la Población 2018 - Datos provisionales".

**Distribución porcentual de matrimonios por Provincia de residencia del matrimonio
según Tipo de matrimonio. Año 2018**

Provincia de residencia del matrimonio	Tipo de matrimonio		
	De diferente sexo	Del mismo sexo entre hombres	Del mismo sexo entre mujeres
Ávila	7,21	7,50	11,36
Burgos	16,80	10,00	11,36
León	19,14	15,00	22,73
Palencia	6,08	12,50	2,27
Salamanca	10,99	12,50	18,18
Segovia	6,77	2,50	6,82
Soria	3,45	2,50	4,55
Valladolid	22,80	35,00	18,18
Zamora	6,77	2,50	4,55
Castilla y León	100,00	100,00	100,00

FUENTE: D. G de Presupuestos y Estadística de la Junta de Castilla y León con datos del INE, explotación de microdatos "Movimiento Natural de la Población 2018 - Datos provisionales".

Indicadores sobre nupcialidad por Provincia de residencia del matrimonio. Año 2018 ^(*)

Provincia de residencia del matrimonio	Indicador						
	TBNup	TENupV	TENupM	EMMatV	EMMatM	EMPMatV	EMPMatM
Ávila	2,64	7,89	8,54	37,87	34,87	36,01	33,58
Burgos	2,70	7,98	8,49	38,03	35,37	36,51	33,94
León	2,38	7,26	7,49	39,32	36,57	36,88	34,98
Palencia	2,17	6,48	6,70	38,35	35,35	36,80	34,17
Salamanca	1,92	5,94	6,06	39,28	36,60	37,42	34,59
Segovia	2,54	7,34	8,00	38,15	35,65	36,40	34,37
Soria	2,25	6,63	7,39	38,49	35,52	36,87	34,45
Valladolid	2,54	7,72	7,61	38,17	35,76	36,50	34,56
Zamora	2,22	6,90	7,42	39,18	37,08	37,10	35,41
Castilla y León	2,40	7,23	7,51	38,55	35,93	36,70	34,48

Nota: ^(*) La interpretación de las abreviaturas se encuentra en el apartado de definiciones.

FUENTE: D. G de Presupuestos y Estadística de la Junta de Castilla y León con datos del INE, explotación de microdatos "Padrón municipal de habitantes a 01/01/2018" y "Movimiento Natural de la Población 2018 - Datos provisionales".

Tasa específica de nupcialidad (TENup_g) por Grupo de edad y Provincia de residencia del matrimonio. Varones. Año 2018

Grupo de edad	Provincia de residencia del matrimonio									
	Ávila	Burgos	León	Palencia	Salamanca	Segovia	Soria	Valladolid	Zamora	Castilla y León
14	0,00	0,00	0,00	0,00	0,00	1,32	0,00	0,42	3,24	0,39
15-19	0,00	0,12	0,00	0,00	0,14	0,28	0,48	0,00	0,00	0,08
20-24	0,53	1,52	1,04	1,65	0,95	1,01	1,89	1,52	0,82	1,22
25-29	13,89	11,41	9,62	8,74	7,39	12,70	6,08	9,59	8,07	9,78
30-34	28,43	28,49	21,45	23,58	18,17	21,34	24,01	29,00	21,72	24,37
35-39	20,80	20,49	17,99	13,99	14,79	21,10	15,25	18,80	19,19	18,23
40-44	9,77	8,63	9,96	11,32	7,89	7,87	10,45	8,42	10,57	9,11
45-49	4,68	5,38	6,11	4,00	4,96	4,53	4,90	4,64	3,96	4,99
50-54	3,56	3,09	3,16	1,76	2,66	3,96	2,85	2,98	2,94	3,00
55-59	1,52	2,34	2,18	0,88	1,87	1,47	1,91	1,83	2,08	1,89
60-64	1,08	0,96	1,69	1,41	1,65	1,20	1,02	1,40	2,01	1,43
65	7,90	7,82	7,41	9,62	7,05	9,37	6,12	8,03	4,91	7,62

FUENTE: D. G de Presupuestos y Estadística de la Junta de Castilla y León con datos del INE, explotación de microdatos "Padrón municipal de habitantes a 01/01/2018" y "Movimiento Natural de la Población 2018 - Datos provisionales".

Tasa específica de nupcialidad (TENup_g) por Grupo de edad y Provincia de residencia del matrimonio. Mujeres. Año 2018

Grupo de edad	Provincia de residencia del matrimonio									
	Ávila	Burgos	León	Palencia	Salamanca	Segovia	Soria	Valladolid	Zamora	Castilla y León
14	0,00	0,65	0,00	0,00	0,00	0,00	0,00	0,00	4,59	0,39
15-19	0,60	0,27	0,35	0,96	0,15	1,14	0,53	0,18	0,00	0,37
20-24	4,30	3,44	2,56	2,89	2,05	2,19	3,07	2,80	0,88	2,69
25-29	27,18	23,06	16,55	16,89	12,82	22,15	17,67	18,23	14,98	18,38
30-34	29,01	33,99	27,03	26,83	24,66	27,90	27,30	32,74	27,36	29,21
35-39	20,36	16,03	17,04	13,51	11,85	18,01	16,02	15,59	17,72	15,89
40-44	6,28	8,72	9,12	8,35	7,02	7,19	8,25	6,75	10,82	7,94
45-49	4,49	4,74	4,83	3,33	3,37	3,63	6,33	3,99	3,82	4,21
50-54	1,97	2,29	2,08	0,92	2,15	3,23	1,18	2,69	3,27	2,30
55-59	1,17	1,14	1,45	1,20	1,33	2,00	0,31	1,12	1,48	1,28
60-64	0,84	0,52	0,68	0,51	0,83	0,89	0,39	0,73	0,34	0,66
65	3,28	1,92	2,46	2,87	3,54	0,00	2,06	0,91	2,60	2,13

FUENTE: D. G de Presupuestos y Estadística de la Junta de Castilla y León con datos del INE, explotación de microdatos "Padrón municipal de habitantes a 01/01/2018" y "Movimiento Natural de la Población 2018 - Datos provisionales".



Tasa Bruta de Natalidad, Mortalidad y Nupcialidad por Provincia.
Castilla y León. Año 2018

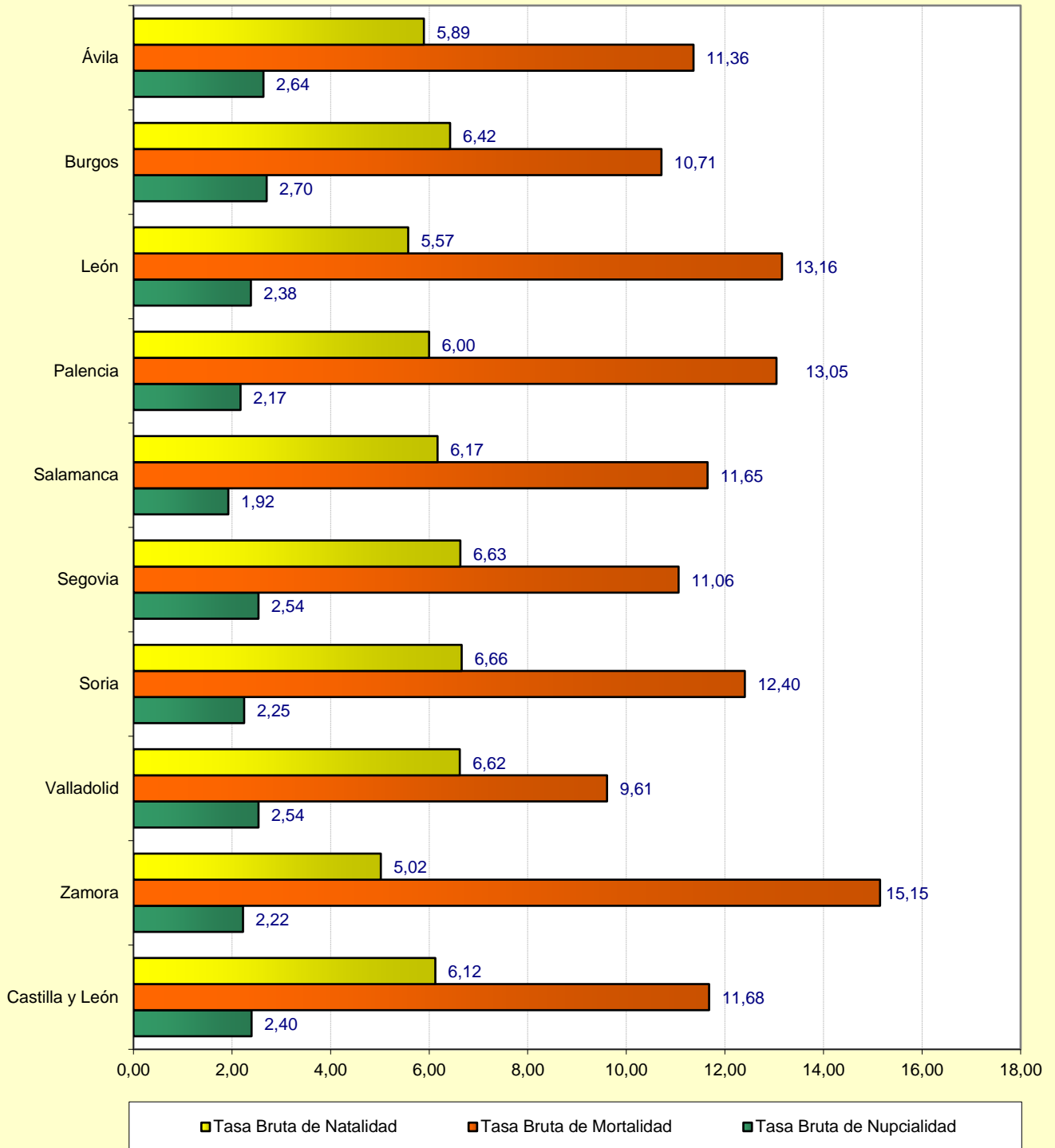

FUENTE: D. G. de Presupuestos y Estadística de la Junta de Castilla y León con datos del INE, explotación de microdatos "Padrón municipal de habitantes a 01/01/2018" y "Movimiento Natural de la Población 2018 - Datos provisionales".