



PRESTACIONES POR MATERNIDAD Y PATERNIDAD AÑO 2018 (Enero - Septiembre)

PRESTACIONES POR MATERNIDAD. NÚMERO

El **número de prestaciones por maternidad**, entre enero y septiembre de 2018 en Castilla y León, ha sido de 8.235. En España la cifra se sitúa en 189.022 prestaciones.

De los 8.235 permisos gestionados en Castilla y León, el 97,90% han sido percibidos por madres y el 2,10% por padres. En España, el 98,09% han sido percibidos por madres y el 1,91% por padres.

La distribución provincial del número de prestaciones por maternidad en Castilla y León es la siguiente: un 5,78% en Ávila, un 16,59% en Burgos, un 16,81% en León, un 6,22% en Palencia, un 13,35% en Salamanca, un 7,30% en Segovia, un 4,51% en Soria, un 23,67% en Valladolid y un 5,79% en Zamora.

En términos anuales, respecto al mismo periodo de 2017, el número de prestaciones por maternidad disminuye en Castilla y León (-2,12%) y en España (-5,78%).

Por sexo, en Castilla y León, disminuye el número de prestaciones percibidas por las madres (-1,87%) y por los padres (-12,18%). Del mismo modo, en España disminuye el número de prestaciones percibidas por las madres (-5,82%) y por los padres (-3,56%).

PRESTACIONES POR MATERNIDAD. GASTO

El **gasto de las prestaciones de maternidad** en Castilla y León entre enero y septiembre de 2018 es de casi 45 millones de euros (44.947.969,19€). En España el gasto es de casi 1.070 millones de euros (1.069.986.707,49€).

En términos anuales, respecto al mismo periodo del año anterior, el gasto derivado de las prestaciones por maternidad aumenta en Castilla y León (2,49%) y disminuye en España (-3,32%).

Por provincia, León y Segovia son las provincias en las que más ha aumentado el gasto de prestaciones por maternidad respecto al que realizó en el mismo periodo del año anterior (13,97% y 13,74%, respectivamente) y Valladolid y Zamora son las provincias en las que más ha disminuido el gasto (-5,18% y -5,58%, respectivamente).



PRESTACIONES POR PATERNIDAD. NÚMERO

El **número de prestaciones por paternidad**, entre enero y septiembre de 2018 en Castilla y León, ha sido de 8.511, el 4,48% sobre el total nacional de 190.053 prestaciones de paternidad.

Por provincia, la distribución porcentual del número de perceptores de prestaciones de paternidad sobre el total de la Comunidad es: un 6,02% en Ávila, un 17,78% en Burgos, un 15,05% en León, un 6,71% en Palencia, un 11,94% en Salamanca, un 7,57% en Segovia, un 4,95% en Soria, un 24,73% en Valladolid y un 5,26% en Zamora.

En términos anuales, respecto al mismo periodo del año anterior, el número de prestaciones por paternidad disminuye en Castilla y León (-0,39%) y en España (-3,46%).

PRESTACIONES POR PATERNIDAD. GASTO

El **gasto de las prestaciones de paternidad** en Castilla y León entre enero y septiembre de 2018 es de más de 13 millones y medio de euros (13.648.270€). En España el gasto en dicho periodo es de más de 308 millones y medio de euros (308.659.260€).

En términos anuales, respecto al mismo periodo del año anterior, el gasto derivado de las prestaciones por paternidad aumenta en Castilla y León (14,43%) y en España (7,60%).

Por provincia, el gasto por prestaciones de paternidad respecto al que realizó en el mismo periodo del año anterior aumenta en todas las provincias excepto en Zamora donde disminuye (-3,34%), siendo Soria la provincia en la que más ha aumentado (30,20%).

Nota: Prestaciones por Maternidad y Paternidad, operación nº 12016 del Plan Estadístico de Castilla y León 2018-2021, es una estadística coyuntural, cuyo objetivo consiste en conocer la distribución del número de prestaciones económicas por maternidad y paternidad de la Seguridad Social y el gasto dedicado a las mismas.



Anexo Tablas y Gráficos
PRESTACIONES DE MATERNIDAD Y PATERNIDAD
Enero - Septiembre de 2018

- Tabla 1. Número de prestaciones y gasto de prestaciones de maternidad (euros)
- Tabla 2. Distribución porcentual de perceptores de prestaciones de maternidad por provincia para cada sexo del perceptor (%)
- Tabla 3. Distribución porcentual de perceptores de prestaciones de maternidad por sexo del perceptor (%)
- Tabla 4. Procesos de mujeres que han dado a luz según compartan o no el período de baja con el otro progenitor. Número y duración media
- Tabla 5. Número de prestaciones y gasto de prestaciones de paternidad (euros)
- Gráfico 1. Variación porcentual anual del número de perceptores de prestaciones de maternidad (%)
- Gráfico 2. Distribución porcentual del número de perceptores de prestaciones de maternidad por Provincia (%)
- Gráfico 3. Distribución porcentual del número de perceptores de prestaciones de maternidad por Sexo (%)
- Gráfico 4. Distribución porcentual del gasto de percepciones de maternidad por Provincia (%)
- Gráfico 5. Variación porcentual anual del número de perceptores de prestaciones de paternidad (%)
- Gráfico 6. Distribución porcentual del número de perceptores de prestaciones de paternidad por Provincia (%)
- Gráfico 7. Distribución porcentual del gasto de percepciones de paternidad por Provincia (%)



TABLA 1. PRESTACIÓN DE MATERNIDAD

Número de prestaciones y gasto de prestaciones de maternidad

Enero - Septiembre 2018

Provincia	NÚMERO DE PRESTACIONES						GASTO DE PRESTACIONES DE MATERNIDAD (EUROS)	
	Percibidas por la madre	Percibidas por el padre	Total	% Variación sobre 2017 ^(*)			Gasto	% Variación sobre 2017 ^(*)
				Madre	Padre	Total		
Ávila	471	5	476	-8,01%	-37,50%	-8,46%	2.501.626,69	-2,29%
Burgos	1.325	41	1.366	-4,40%	7,89%	-4,07%	8.001.845,13	0,85%
León	1.361	23	1.384	-0,87%	-14,81%	-1,14%	7.360.875,78	13,97%
Palencia	501	11	512	-12,57%	-35,29%	-13,22%	2.802.474,51	1,75%
Salamanca	1.074	25	1.099	7,29%	19,05%	7,53%	5.770.995,51	4,85%
Segovia	594	7	601	4,58%	-56,25%	2,91%	3.109.631,31	13,74%
Soria	363	8	371	8,36%	33,33%	8,80%	2.034.465,41	12,72%
Valladolid	1.902	47	1.949	-5,00%	-21,67%	-5,48%	11.189.866,01	-5,18%
Zamora	471	6	477	1,07%	50,00%	1,49%	2.176.188,84	-5,58%
Castilla y León	8.062	173	8.235	-1,87%	-12,18%	-2,12%	44.947.969,19	2,49%
España	185.416	3.606	189.022	-5,82%	-3,56%	-5,78%	1.069.986.707,49	-3,32%

Nota: ^(*) Incluidos expedientes reactivados.

FUENTE: D. G. de Presupuestos y Estadística de la Junta de Castilla y León con datos del Instituto Nacional de la Seguridad Social del Ministerio de Trabajo, Migraciones y Seguridad Social.

TABLA 2. PRESTACIÓN DE MATERNIDAD

Distribución porcentual de perceptores por provincia para cada sexo del perceptor (%)

Enero - Septiembre 2018

Provincia	Sexo del Perceptor		
	Madre	Padre	Total
Ávila	5,84%	2,89%	5,78%
Burgos	16,44%	23,70%	16,59%
León	16,88%	13,29%	16,81%
Palencia	6,21%	6,36%	6,22%
Salamanca	13,32%	14,45%	13,35%
Segovia	7,37%	4,05%	7,30%
Soria	4,50%	4,62%	4,51%
Valladolid	23,59%	27,17%	23,67%
Zamora	5,84%	3,47%	5,79%
Castilla y León	100,00%	100,00%	100,00%

FUENTE: D. G. de Presupuestos y Estadística de la Junta de Castilla y León con datos del Instituto Nacional de la Seguridad Social del Ministerio de Trabajo, Migraciones y Seguridad Social.

TABLA 3. PRESTACIÓN DE MATERNIDAD

Distribución porcentual de perceptores por sexo del perceptor (%)

Enero - Septiembre 2018

Provincia	Sexo del Perceptor		
	Madre	Padre	Total
Ávila	98,95%	1,05%	100,00%
Burgos	97,00%	3,00%	100,00%
León	98,34%	1,66%	100,00%
Palencia	97,85%	2,15%	100,00%
Salamanca	97,73%	2,27%	100,00%
Segovia	98,84%	1,16%	100,00%
Soria	97,84%	2,16%	100,00%
Valladolid	97,59%	2,41%	100,00%
Zamora	98,74%	1,26%	100,00%
Castilla y León	97,90%	2,10%	100,00%
España	98,09%	1,91%	100,00%

FUENTE: D. G. de Presupuestos y Estadística de la Junta de Castilla y León con datos del Instituto Nacional de la Seguridad Social del Ministerio de Trabajo, Migraciones y Seguridad Social.



TABLA 4. PRESTACIÓN DE MATERNIDAD
Procesos de mujeres que han dado a luz según
compartan o no el período de baja con el otro progenitor ⁽¹⁾
(Número y duración media)

Enero - Septiembre 2018

Provincia	Modalidad contributiva				Modalidad no contributiva				Otro progenitor (Modalidad contributiva y no contributiva) ⁽²⁾	
	No comparten		Comparten ⁽²⁾		No comparten		Comparten ⁽²⁾		Número de procesos	Duración media
	Número de procesos	Duración media	Número de procesos	Duración media	Número de procesos	Duración media	Número de procesos	Duración media		
Ávila	438	113,49	4	66,25	1	56,00	0	-	4	60,75
Burgos	1.238	113,29	30	76,27	1	42,00	0	-	29	42,66
León	1.298	112,85	19	70,26	0	-	0	-	19	45,63
Palencia	490	112,62	4	79,25	0	-	0	-	4	27,50
Salamanca	1.009	113,03	8	64,38	1	42,00	0	-	7	54,14
Segovia	562	112,90	8	84,50	0	-	0	-	7	34,86
Soria	316	113,98	5	58,80	0	-	0	-	5	53,20
Valladolid	1.831	112,95	24	58,88	1	42,00	0	-	26	54,54
Zamora	419	113,08	4	64,00	0	-	0	-	4	54,25
Castilla y León	7.601	113,05	106	69,42	4	45,50	0	-	105	47,44
España	180.761	113,08	2.027	70,85	243	43,36	8	42,00	2.080	45,34

Notas: ⁽¹⁾ No se incluyen los procesos por adopción y acogimiento.

⁽²⁾ El número de mujeres que comparten el período de baja y el de otros progenitores no siempre coincide, porque pueden estar en otra dirección provincial, o pueden dar lugar a varios procesos por causa de pluriempleo o pluriactividad

FUENTE: D. G. de Presupuestos y Estadística de la Junta de Castilla y León con datos del Instituto Nacional de la Seguridad Social del Ministerio de Trabajo, Migraciones y Seguridad Social.



TABLA 5. PRESTACIÓN DE PATERNIDAD

Enero - Septiembre 2018

Provincia	NÚMERO DE PRESTACIONES				GASTO DE PRESTACIONES DE PATERNIDAD (EUROS)	
	Número	% sobre total de Castilla y León	% sobre total de España	% Variación sobre 2017 (*)	Gasto	% Variación sobre 2017 (*)
Ávila	512	6,02%	0,27%	-4,66%	782.039,00	17,79%
Burgos	1.513	17,78%	0,80%	2,86%	2.742.149,00	16,17%
León	1.281	15,05%	0,67%	3,14%	2.024.272,00	23,59%
Palencia	571	6,71%	0,30%	-8,35%	940.735,00	12,54%
Salamanca	1.016	11,94%	0,53%	-0,10%	1.580.322,00	19,76%
Segovia	644	7,57%	0,34%	5,06%	970.961,00	19,06%
Soria	421	4,95%	0,22%	11,38%	640.313,00	30,20%
Valladolid	2.105	24,73%	1,11%	-3,48%	3.417.360,00	5,72%
Zamora	448	5,26%	0,24%	-7,05%	550.120,00	-3,34%
Castilla y León	8.511	100,00%	4,48%	-0,39%	13.648.270,00	14,43%
España	190.053	-	100,00%	-3,46%	308.659.260,00	7,60%

Nota: (*) Incluidos expedientes reactivados.

FUENTE: D. G. de Presupuestos y Estadística de la Junta de Castilla y León con datos del Instituto Nacional de la Seguridad Social del Ministerio de Trabajo, Migraciones y Seguridad Social.



GRÁFICO 1. PRESTACIÓN DE MATERNIDAD
Variación relativa interanual del número de perceptores por provincia (*)
Enero - Septiembre 2018 / Enero - Septiembre 2017

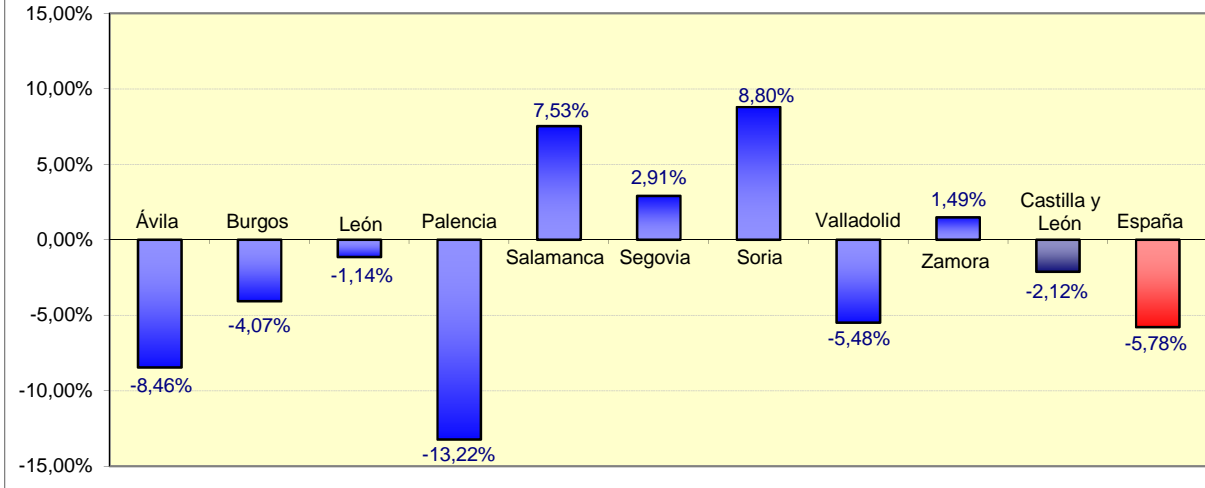

Nota: (*) Incluidos expedientes reactivados.

GRÁFICO 2. PRESTACIÓN DE MATERNIDAD
Distribución porcentual de perceptores por provincia
Enero - Septiembre 2018

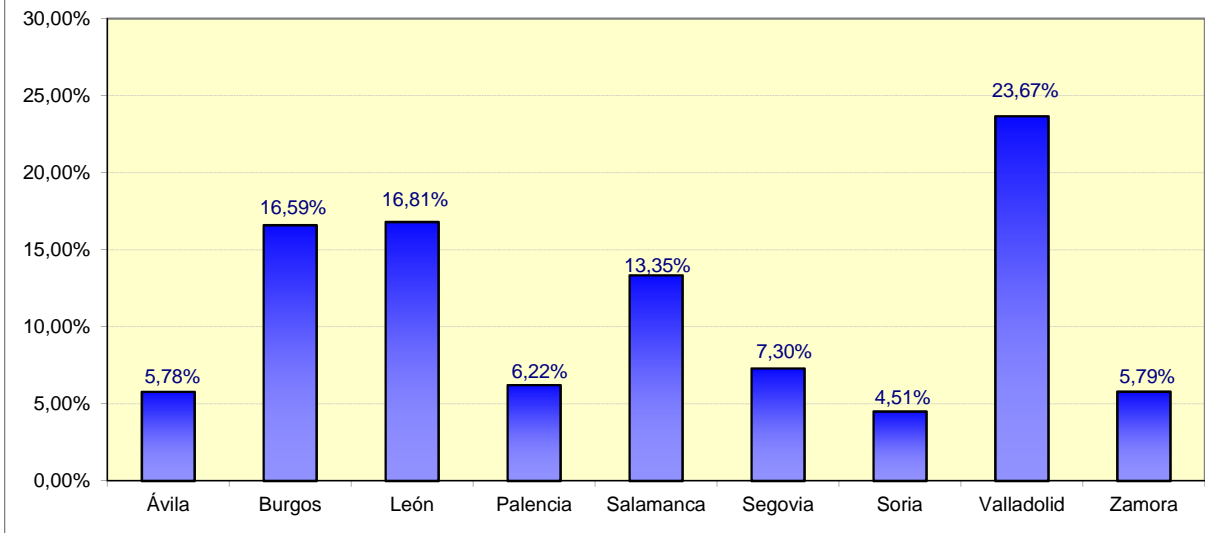

FUENTE: D. G. de Presupuestos y Estadística de la Junta de Castilla y León con datos del Instituto Nacional de la Seguridad Social del Ministerio de Trabajo, Migraciones y Seguridad Social.



GRÁFICO 3. PRESTACIÓN DE MATERNIDAD POR PROVINCIAS
Distribución porcentual de perceptores por sexo
Enero - Septiembre 2018



GRÁFICO 4. PRESTACIÓN DE MATERNIDAD
Distribución porcentual del gasto por provincia
Enero - Septiembre 2018



FUENTE: D. G. de Presupuestos y Estadística de la Junta de Castilla y León con datos del Instituto Nacional de la Seguridad Social del Ministerio de Trabajo, Migraciones y Seguridad Social.

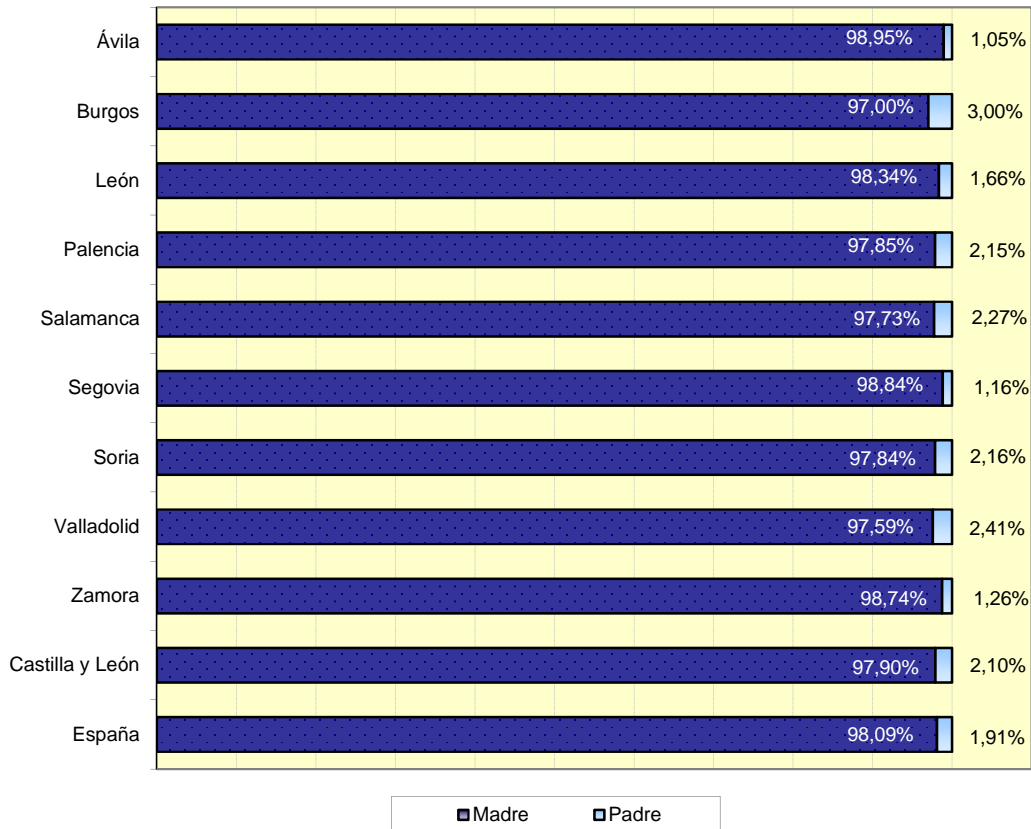
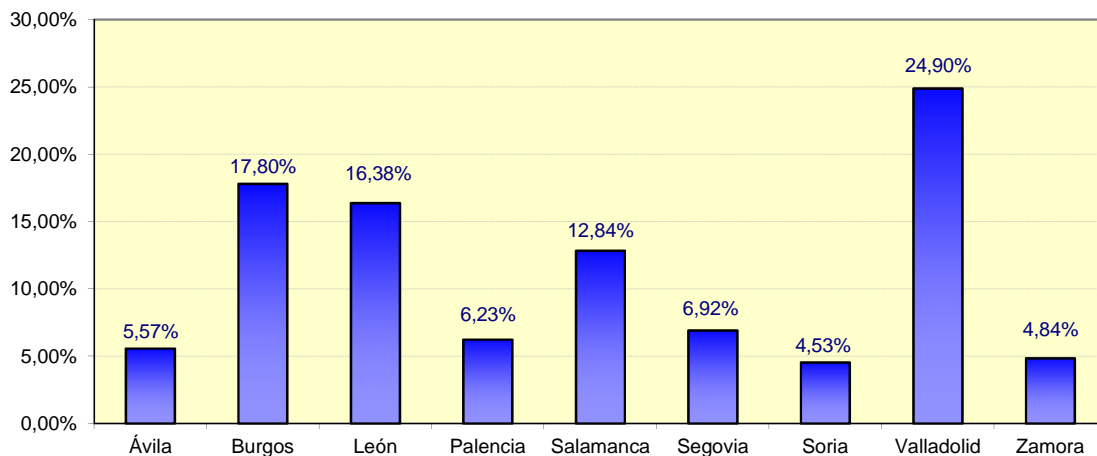
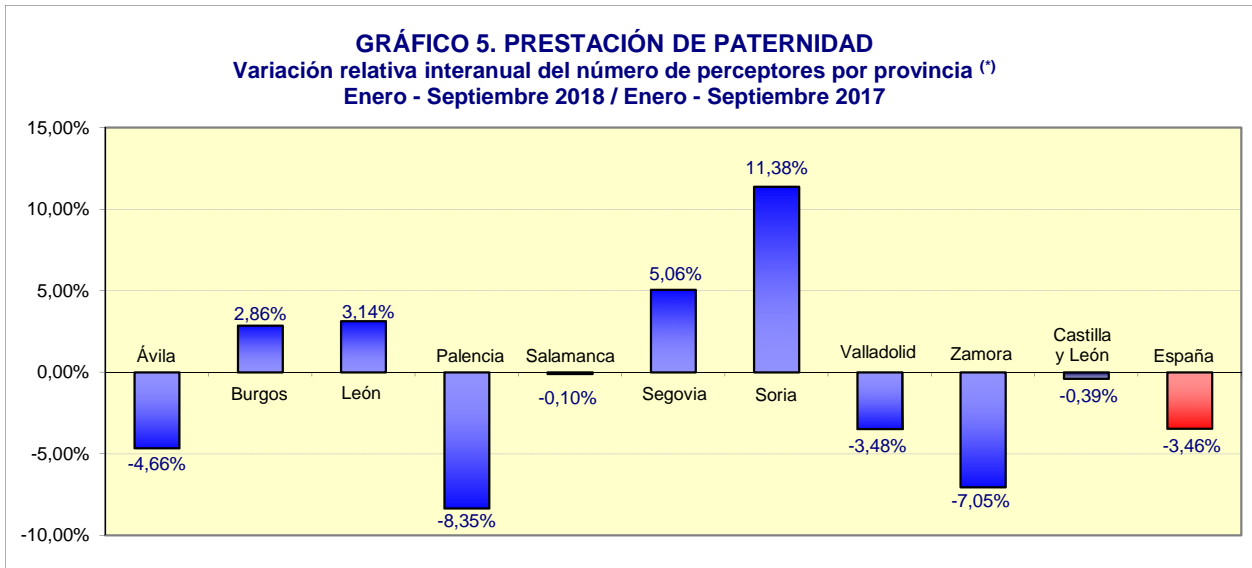

Nota: (*) Incluidos expedientes reactivados.

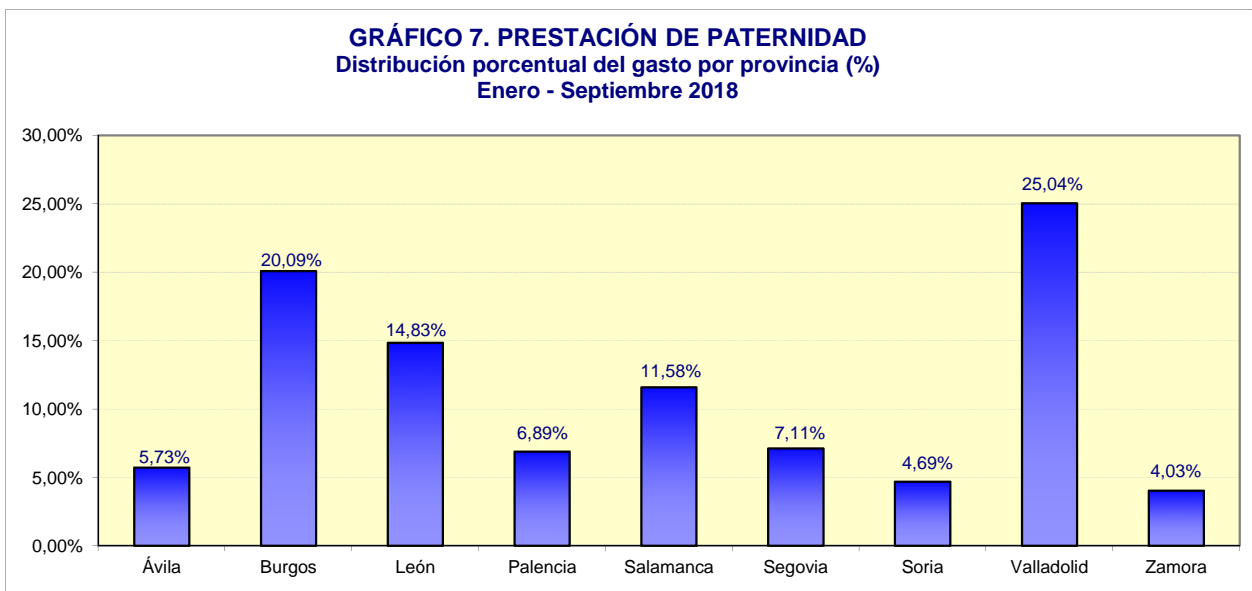
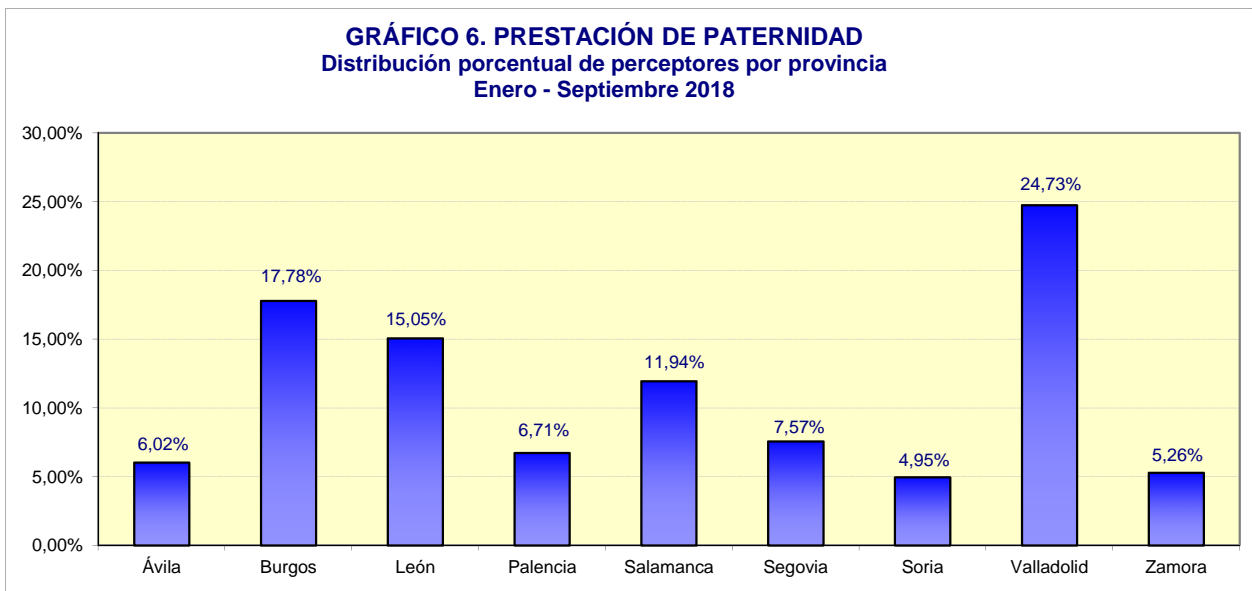

FUENTE: D. G. de Presupuestos y Estadística de la Junta de Castilla y León con datos del Instituto Nacional de la Seguridad Social del Ministerio de Trabajo, Migraciones y Seguridad Social.