



PRESTACIONES POR MATERNIDAD Y PATERNIDAD AÑO 2018 (Enero - Marzo)

PRESTACIONES POR MATERNIDAD. NÚMERO

El **número de prestaciones por maternidad**, entre enero y marzo de 2018 en Castilla y León, ha sido de 2.624. En España la cifra se sitúa en 62.832 prestaciones.

De los 2.624 permisos gestionados en Castilla y León, el 98,17% han sido percibidos por madres y el 1,83% por padres. En España, el 98,25% han sido percibidos por madres y el 1,75% por padres.

La distribución provincial del número de prestaciones por maternidad en Castilla y León es la siguiente: un 5,30% en Ávila, un 15,97% en Burgos, un 18,56% en León, un 6,06% en Palencia, un 11,97% en Salamanca, un 7,58% en Segovia, un 5,07% en Soria, un 23,36% en Valladolid y un 6,14% en Zamora.

En términos anuales, respecto al mismo periodo de 2017, el número de prestaciones por maternidad disminuye en Castilla y León (-3,74%) y en España (-8,17%).

Por sexo, en Castilla y León, disminuye el número de prestaciones percibidas por las madres (-3,30%) y por los padres (-22,58%). En España, disminuye el número de prestaciones percibidas por las madres (-8,06%) y por los padres (-14,01%).

PRESTACIONES POR MATERNIDAD. GASTO

El **gasto de las prestaciones de maternidad** en Castilla y León entre enero y marzo de 2018 es de más de 14 millones de euros (14.005.194,36€). En España el gasto es de más de 363 millones y medio de euros (363.624.870,32€).

En términos anuales, respecto al mismo periodo del año anterior, el gasto derivado de las prestaciones por maternidad aumenta en Castilla y León (3,51%) y en España (0,95%).

Por provincia, Segovia y Soria son las provincias en las que más ha aumentado el gasto de prestaciones por maternidad respecto al que realizó en el mismo periodo del año anterior (56,75% y 71,48%, respectivamente) y Ávila es la provincia en la que más ha disminuido el gasto (-7,45%).



PRESTACIONES POR PATERNIDAD. NÚMERO

El **número de prestaciones por paternidad**, entre enero y marzo de 2018 en Castilla y León, ha sido de 2.802, el 4,34% sobre el total nacional de 64.505 prestaciones de paternidad.

Por provincia, la distribución porcentual del número de perceptores de prestaciones de paternidad sobre el total de la Comunidad es: un 5,78% en Ávila, un 17,81% en Burgos, un 15,52% en León, un 6,14% en Palencia, un 9,60% en Salamanca, un 8,03% en Segovia, un 4,75% en Soria, un 26,70% en Valladolid y un 5,67% en Zamora.

En términos anuales, respecto al mismo periodo del año anterior, el número de prestaciones por paternidad disminuye en Castilla y León (-3,48%) y en España (-4,79%).

PRESTACIONES POR PATERNIDAD. GASTO

El **gasto de las prestaciones de paternidad** en Castilla y León entre enero y marzo de 2018 es de más de 4 millones de euros (4.022.052€). En España el gasto en dicho periodo es de casi 102 millones de euros (101.928.340€).

En términos anuales, respecto al mismo periodo del año anterior, el gasto derivado de las prestaciones por paternidad aumenta en Castilla y León (29,86%) y en España (28,01%).

Por provincia, el gasto por prestaciones de paternidad respecto al que realizó en el mismo periodo del año anterior aumenta en todas las provincias siendo Soria la provincia en la que más ha aumentado (103,62%).

Nota: Prestaciones por Maternidad y Paternidad, operación nº 12016 del Plan Estadístico de Castilla y León 2018-2021, es una estadística coyuntural, cuyo objetivo consiste en conocer la distribución del número de prestaciones económicas por maternidad y paternidad de la Seguridad Social y el gasto dedicado a las mismas.



Anexo Tablas y Gráficos
PRESTACIONES DE MATERNIDAD Y PATERNIDAD
Enero - Marzo de 2018

- Tabla 1. Número de prestaciones y gasto de prestaciones de maternidad (euros)
- Tabla 2. Distribución porcentual de perceptores de prestaciones de maternidad por provincia para cada sexo del perceptor (%)
- Tabla 3. Distribución porcentual de perceptores de prestaciones de maternidad por sexo del perceptor (%)
- Tabla 4. Procesos de mujeres que han dado a luz según compartan o no el período de baja con el otro progenitor. Número y duración media
- Tabla 5. Número de prestaciones y gasto de prestaciones de paternidad (euros)
- Gráfico 1. Variación porcentual anual del número de perceptores de prestaciones de maternidad (%)
- Gráfico 2. Distribución porcentual del número de perceptores de prestaciones de maternidad por Provincia (%)
- Gráfico 3. Distribución porcentual del número de perceptores de prestaciones de maternidad por Sexo (%)
- Gráfico 4. Distribución porcentual del gasto de percepciones de maternidad por Provincia (%)
- Gráfico 5. Variación porcentual anual del número de perceptores de prestaciones de paternidad (%)
- Gráfico 6. Distribución porcentual del número de perceptores de prestaciones de paternidad por Provincia (%)
- Gráfico 7. Distribución porcentual del gasto de percepciones de paternidad por Provincia (%)



TABLA 1. PRESTACIÓN DE MATERNIDAD

Número de prestaciones y gasto de prestaciones de maternidad

Enero - Marzo 2018

Provincia	NÚMERO DE PRESTACIONES						GASTO DE PRESTACIONES DE MATERNIDAD (EUROS)	
	Percibidas por la madre	Percibidas por el padre	Total	% Variación sobre 2017 ^(*)			Gasto	% Variación sobre 2017 ^(*)
				Madre	Padre	Total		
Ávila	138	1	139	-11,54%	-50,00%	-12,03%	777.217,25	-7,45%
Burgos	404	15	419	-12,93%	15,38%	-12,16%	2.585.564,79	-4,26%
León	481	6	487	11,86%	0,00%	11,70%	1.728.910,57	2,03%
Palencia	157	2	159	-18,23%	-71,43%	-20,10%	903.401,45	28,26%
Salamanca	308	6	314	-4,35%	20,00%	-3,98%	1.805.878,41	-3,51%
Segovia	195	4	199	23,42%	-20,00%	22,09%	1.047.867,30	56,75%
Soria	131	2	133	28,43%	-50,00%	25,47%	690.770,14	71,48%
Valladolid	602	11	613	-10,28%	-38,89%	-11,03%	3.702.010,55	-5,79%
Zamora	160	1	161	-5,33%	-50,00%	-5,85%	763.573,90	6,34%
Castilla y León	2.576	48	2.624	-3,30%	-22,58%	-3,74%	14.005.194,36	3,51%
España	61.733	1.099	62.832	-8,06%	-14,01%	-8,17%	363.624.870,32	0,95%

Nota: ^(*) Incluidos expedientes reactivados.

FUENTE: D. G. de Presupuestos y Estadística de la Junta de Castilla y León con datos del Instituto Nacional de la Seguridad Social del Ministerio de Empleo y Seguridad Social.

TABLA 2. PRESTACIÓN DE MATERNIDAD

Distribución porcentual de perceptores por provincia para cada sexo del perceptor (%)

Enero - Marzo 2018

Provincia	Sexo del Perceptor		
	Madre	Padre	Total
Ávila	5,36%	2,08%	5,30%
Burgos	15,68%	31,25%	15,97%
León	18,67%	12,50%	18,56%
Palencia	6,09%	4,17%	6,06%
Salamanca	11,96%	12,50%	11,97%
Segovia	7,57%	8,33%	7,58%
Soria	5,09%	4,17%	5,07%
Valladolid	23,37%	22,92%	23,36%
Zamora	6,21%	2,08%	6,14%
Castilla y León	100,00%	100,00%	100,00%

FUENTE: D. G. de Presupuestos y Estadística de la Junta de Castilla y León con datos del Instituto Nacional de la Seguridad Social del Ministerio de Empleo y Seguridad Social.

TABLA 3. PRESTACIÓN DE MATERNIDAD

Distribución porcentual de perceptores por sexo del perceptor (%)

Enero - Marzo 2018

Provincia	Sexo del Perceptor		
	Madre	Padre	Total
Ávila	99,28%	0,72%	100,00%
Burgos	96,42%	3,58%	100,00%
León	98,77%	1,23%	100,00%
Palencia	98,74%	1,26%	100,00%
Salamanca	98,09%	1,91%	100,00%
Segovia	97,99%	2,01%	100,00%
Soria	98,50%	1,50%	100,00%
Valladolid	98,21%	1,79%	100,00%
Zamora	99,38%	0,62%	100,00%
Castilla y León	98,17%	1,83%	100,00%
España	98,25%	1,75%	100,00%

FUENTE: D. G. de Presupuestos y Estadística de la Junta de Castilla y León con datos del Instituto Nacional de la Seguridad Social del Ministerio de Empleo y Seguridad Social.



TABLA 4. PRESTACIÓN DE MATERNIDAD
Procesos de mujeres que han dado a luz según
compartan o no el período de baja con el otro progenitor ⁽¹⁾
(Número y duración media)

Enero - Marzo 2018

Provincia	Modalidad contributiva				Modalidad no contributiva				Otro progenitor (Modalidad contributiva y no contributiva) ⁽²⁾	
	No comparten		Comparten ⁽²⁾		No comparten		Comparten ⁽²⁾		Número de procesos	Duración media
	Número de procesos	Duración media	Número de procesos	Duración media	Número de procesos	Duración media	Número de procesos	Duración media		
Ávila	163	112,96	3	69,67	0	-	0	-	3	62,33
Burgos	426	113,46	12	67,50	0	-	0	-	12	49,17
León	438	112,84	5	72,60	0	-	0	-	5	39,40
Palencia	172	112,93	1	91,00	0	-	0	-	1	21,00
Salamanca	331	113,28	3	81,00	0	-	0	-	2	38,50
Segovia	189	112,67	2	82,50	0	-	0	-	2	45,00
Soria	107	113,86	1	42,00	0	-	0	-	1	70,00
Valladolid	648	113,29	7	49,00	1	42,00	0	-	7	68,86
Zamora	126	113,17	2	56,00	0	-	0	-	2	56,00
Castilla y León	2.600	113,17	36	66,06	1	42,00	0	-	35	52,17
España	63.362	113,17	635	68,15	78	43,26	2	42,00	652	48,18

Notas: ⁽¹⁾ No se incluyen los procesos por adopción y acogimiento.

⁽²⁾ El número de mujeres que comparten el período de baja y el de otros progenitores no siempre coincide, porque pueden estar en otra dirección provincial, o pueden dar lugar a varios procesos por causa de pluriempleo o pluriactividad

FUENTE: D. G. de Presupuestos y Estadística de la Junta de Castilla y León con datos del Instituto Nacional de la Seguridad Social del Ministerio de Empleo y Seguridad Social.



TABLA 5. PRESTACIÓN DE PATERNIDAD

Enero - Marzo 2018

Provincia	NÚMERO DE PRESTACIONES				GASTO DE PRESTACIONES DE PATERNIDAD (EUROS)	
	Número	% sobre total de Castilla y León	% sobre total de España	% Variación sobre 2017 (*)	Gasto	% Variación sobre 2017 (*)
Ávila	162	5,78%	0,25%	-17,77%	210.585,00	7,01%
Burgos	499	17,81%	0,77%	1,84%	874.300,00	40,63%
León	435	15,52%	0,67%	9,30%	501.234,00	41,54%
Palencia	172	6,14%	0,27%	-17,70%	278.957,00	51,23%
Salamanca	269	9,60%	0,42%	-22,25%	426.142,00	14,23%
Segovia	225	8,03%	0,35%	15,98%	317.505,00	72,67%
Soria	133	4,75%	0,21%	22,02%	180.159,00	103,62%
Valladolid	748	26,70%	1,16%	-4,59%	1.044.561,00	13,30%
Zamora	159	5,67%	0,25%	-9,66%	188.608,00	9,07%
Castilla y León	2.802	100,00%	4,34%	-3,48%	4.022.052,00	29,86%
España	64.505	-	100,00%	-4,79%	101.928.340,00	28,01%

Nota: (*) Incluidos expedientes reactivados.

FUENTE: D. G. de Presupuestos y Estadística de la Junta de Castilla y León con datos del Instituto Nacional de la Seguridad Social del Ministerio de Empleo y Seguridad Social.



GRÁFICO 1. PRESTACIÓN DE MATERNIDAD
Variación relativa interanual del número de perceptores por provincia (*)
Enero - Marzo 2018 / Enero - Marzo 2017

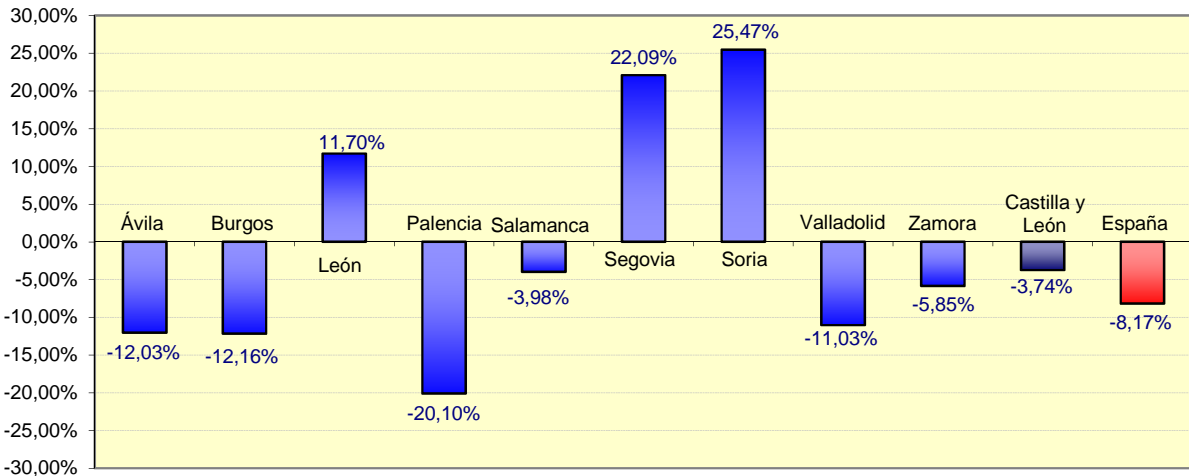

Nota: (*) Incluidos expedientes reactivados.

GRÁFICO 2. PRESTACIÓN DE MATERNIDAD
Distribución porcentual de perceptores por provincia
Enero - Marzo 2018

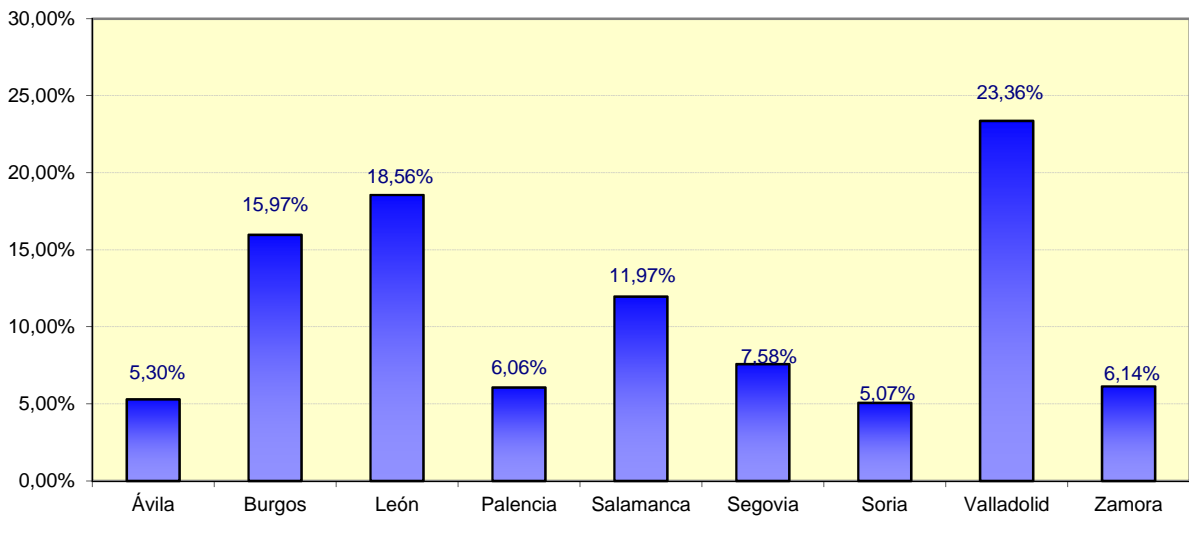

FUENTE: D. G. de Presupuestos y Estadística de la Junta de Castilla y León con datos del Instituto Nacional de la Seguridad Social del Ministerio de Empleo y Seguridad Social.



GRÁFICO 3. PRESTACIÓN DE MATERNIDAD POR PROVINCIAS
Distribución porcentual de perceptores por sexo
Enero - Marzo 2018



GRÁFICO 4. PRESTACIÓN DE MATERNIDAD
Distribución porcentual del gasto por provincia
Enero - Marzo 2018



FUENTE: D. G. de Presupuestos y Estadística de la Junta de Castilla y León con datos del Instituto Nacional de la Seguridad Social del Ministerio de Empleo y Seguridad Social.

GRÁFICO 5. PRESTACIÓN DE PATERNIDAD
Variación relativa interanual del número de perceptores por provincia (*)
Enero - Marzo 2018 / Enero - Marzo 2017

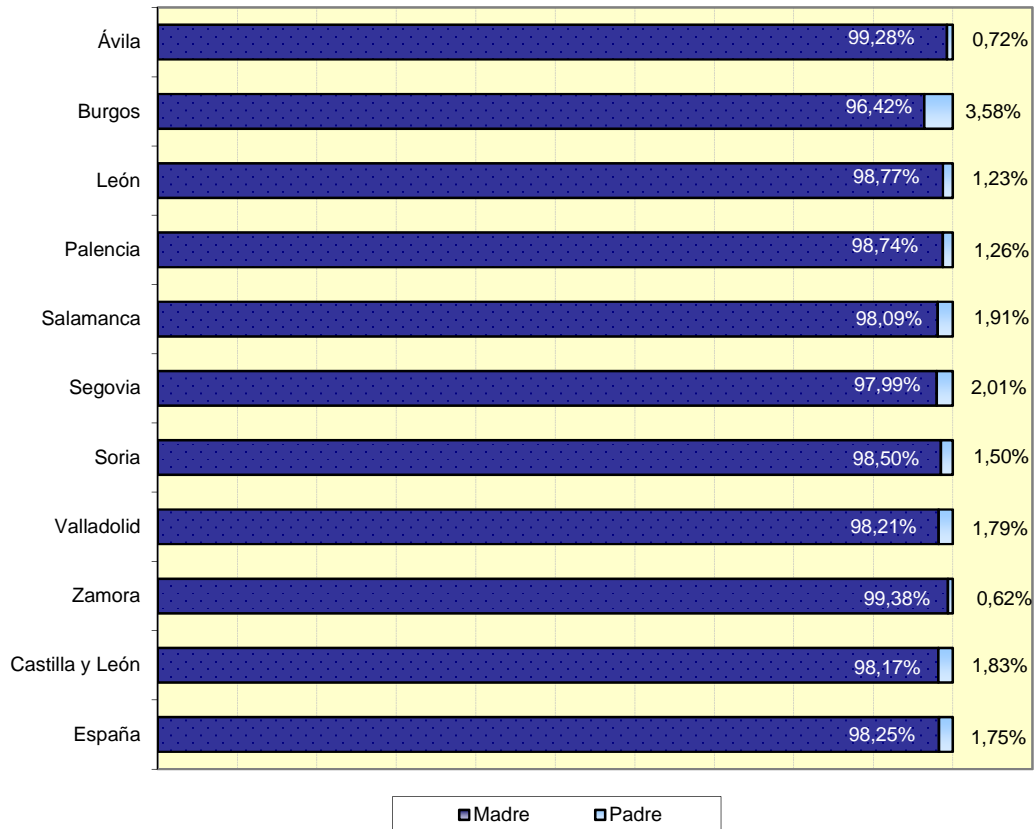
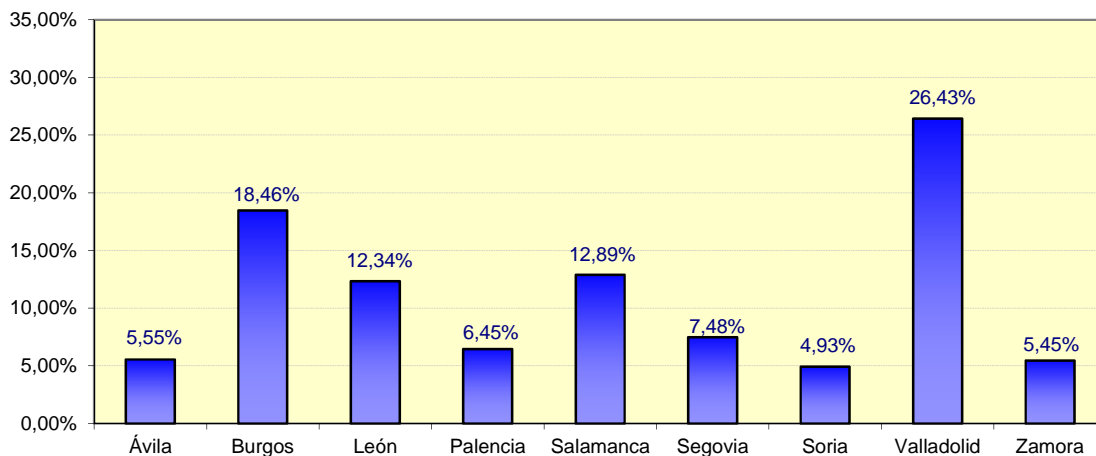
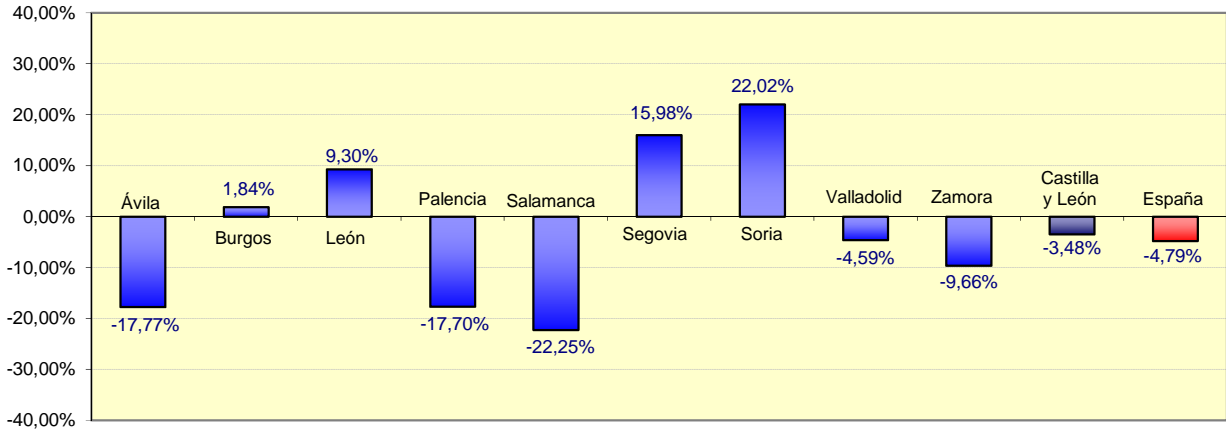

Nota: (*) Incluidos expedientes reactivados.

GRÁFICO 6. PRESTACIÓN DE PATERNIDAD
Distribución porcentual de perceptores por provincia
Enero - Marzo 2018

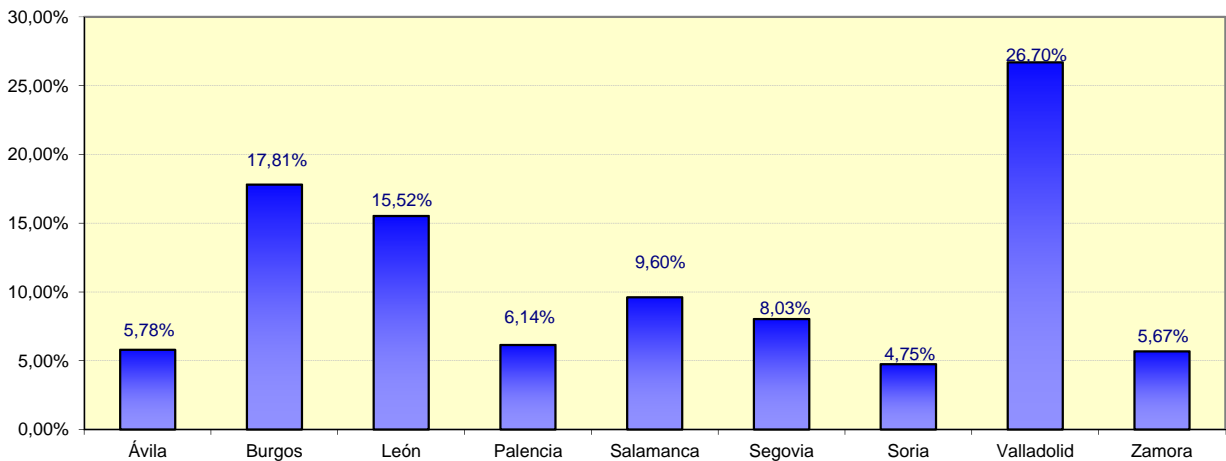

GRÁFICO 7. PRESTACIÓN DE PATERNIDAD
Distribución porcentual del gasto por provincia (%)
Enero - Marzo 2018

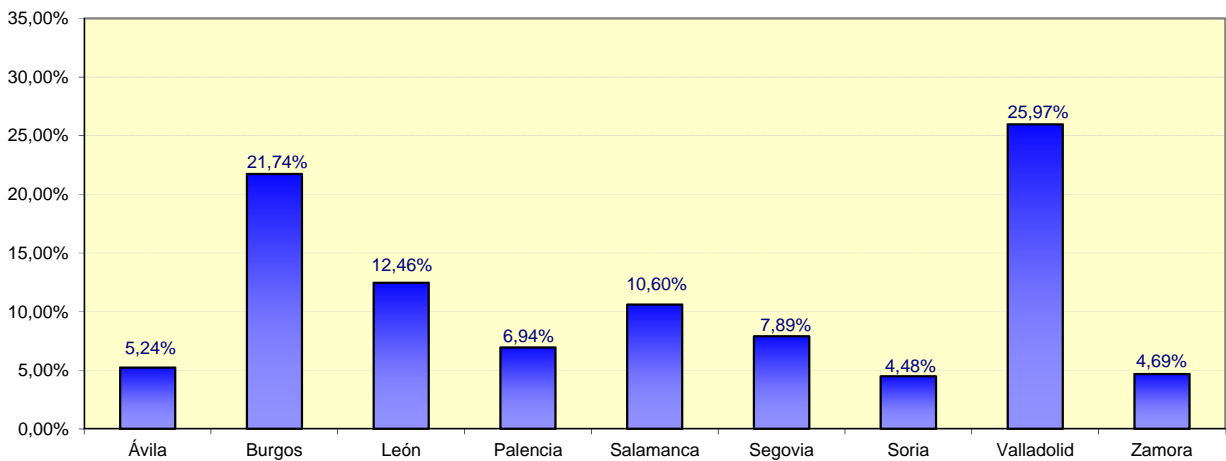

FUENTE: D. G. de Presupuestos y Estadística de la Junta de Castilla y León con datos del Instituto Nacional de la Seguridad Social del Ministerio de Empleo y Seguridad Social.